Miramos *al futuro*, juntos.

Informe social 2025



fondazione mediolanum

ÍNDICE

Carta de la Presidenta 3
Nota metodológica 4
Análisis de materialidad 4

Información general sobre la entidad 7

1.1 Fundación Mediolanum 8
1.2 Nuestra historia 9
1.3 Misión 10
1.4 Objetivos de la agenda 2030 11
Nuestros 10 Objetivos de Desarrollo Sostenible 12
1.5 Líneas de intervención 14
1.6 Modalidad de intervención 16
1.6.a Utilización de las recaudaciones de fondos 17
1.6.b Iniciativas y servicios del Banca Mediolanum 18
1.6.c Donaciones directas y en especie 18
1.7 Transparencia 19
1.7.a Contacto inicial 19
1.7.b Evaluación 19
1.7.c Aprobación 20
1.7.d Donaciones 20
1.7.e Rendición de cuentas 20

Gobernanza 21

2.1 Órganos de la Fundación Mediolanum 22
2.2 Organigrama de la Fundación 24
2.3 Personal 25
2.4 Voluntariado 26
2.5 Las partes interesadas 28
2.6 Implicación 30
2.6.a La primera edición de"Juntos" 30
2.6.b Mediolanum Values Manager 32
2.6.c Mediolanum Charity Ambassador 32
2.6.d En la plaza con Aisla para "Una aportación desembolsada con gusto" 34
2.6.e El concierto "La música en el corazón" para los niños del Buzzi 35
2.6.f La dulzura que también sienta bien: la colaboración con Babbi 36
2.6.g De Somalia a Turín: una carrera de relevos para salvar al pequeño Muse 37
2.6.h "Dona un latido": recaudación de fondos personal con Mission Bambini 38

Proyectos 39

3.1 Tamaño de las entidades beneficiarias 55
3.2 Evaluación de la eficiencia de las entidades beneficiarias 56
3.3 Geografía y ámbitos de intervención 57
3.4 Ejemplos de proyectos subvencionados 59
3.4.a "La Casa de la Caridad" en Georgia 59
3.4.b Más espacio para el futuro: casa y comida para los niños de Milán 60
3.4.c "Cada céntimo cuenta" también para los niños de Invictus Camp 61
3.4.d Campaña de recaudación de fondos "Frágiles pero poderosos" 64
3.4.e Una mirada de esperanza para los más pequeños de los barrios marginales de Nairobi 65
3.4.f Empoderamiento de las jóvenes en Nepal 66
3.4.g Derecho al agua de los niños en Sudamérica 67
3.4.h Aseos para centros educativos en Burundi 68
3.4.i Protección y acompañamiento de madres víctimas de violencia 69
3.4.l Criar jóvenes de valor a través del deporte 70
3.4.m Llueven arándanos junto a la asociación LVIA 71
3.4.n Una residencia para personas con discapacidad con la Fundación Dar de Sí 72
3.4.o Emergencias humanitarias 73

Seguimiento de los proyectos financiados 75

4.1 Experiencias de voluntarios 76
4.1.a La visita anual a Dynamo Camp 76
4.1.b Voluntariado en los viñedos con Cascina Don Guanella 78
4.1.b Un fin de semana con los niños de Corneta 80
4.2 Las misiones en el extranjero 81
4.2.a Construir hogares, construir el futuro: en Argentina con We Care 81
4.2.b "Corazón infantil" en Uganda con Mission Bambini 83
4.2.c Volvemos a Kenia con Twins International 84

Balance económico 86

5.1 Criterios aplicados 87
5.2 Gastos y costes 89
5.3 Ingresos y ganancias 90
5.4 Eficiencia interna 111
5.4.a Gestión de los gastos 111
5.4.b Evaluación de la actividad de comunicación 112

Supervisión del Órgano de Control 113

6.1 Rendición de cuentas de la actividad de supervisión 114
6.2 Certificado de conformidad 115
6.3 Tablas de correlación 116

CARTA DE LA PRESIDENTA

Estimadas amigas y estimados amigos:
Cada año, **cuando echo la vista atrás**, siento la emoción de quien tiene algo importante que contar, pero este año ese sentimiento es más intenso de lo habitual.
En 2025, la Fundación Mediolanum alcanzó un objetivo que nos habíamos fijado para 2030: se ha prestado ayuda a 300.000 menores cinco años antes de lo previsto. Un resultado que, dicho así, suena como una cifra. Pero detrás de esas cifras hay vidas, rostros e historias de familias y niños que han tenido una oportunidad más. Un año repleto de logros que merece la pena contar con orgullo: **311 proyectos financiados y más de 10 millones de euros donados.** No es un punto de llegada, sino la confirmación de que el camino que hemos elegido es el correcto.
Con el servicio "Cada céntimo cuenta" de Banca Mediolanum hemos superado por primera vez el millón de euros donados: un resultado construido día a día, céntimo a céntimo, gracias a la decisión de miles de clientes que han optado por sacar partido incluso a los recursos más modestos y gracias a los Family Bankers, que nos ayudan a dar a conocer las causas a las que prestamos apoyo. **A todos ellos, un agradecimiento** que nunca es suficiente. Además, el grupo de socios destinatarios de estos fondos en Italia se ha ampliado: Invictus Camp, en perfecta sintonía con el compromiso con la infancia que nos une, pasa a formar parte de las asociaciones beneficiarias del servicio.
"Frágiles pero poderosos": la campaña institucional de recaudación de fondos ha alcanzado, por primera vez en nuestra historia, la cifra de más de 700.000 euros donados: un récord que demuestra la fuerza de un proyecto capaz de conmover de verdad a las personas y la confianza de quienes nos apoyan.

Y luego está **"Juntos", la primera edición** del evento concebido para dar a conocer el compromiso social de Banca Mediolanum y la Fundación Mediolanum. Un momento para compartir historias, proyectos y valores que guían cada día nuestro apoyo a las personas y a las comunidades. Porque las cosas bonitas hay que vivirlas juntos.
Alcanzar un objetivo antes de lo previsto podría llevarte a bajar el ritmo. Nosotros hemos decidido hacer lo contrario, mirar aún más allá: el nuevo objetivo que nos hemos fijado es ayudar a 500.000 niños de aquí a 2030. Un reto ambicioso, lo sabemos, pero también un privilegio y un compromiso que solo podemos cumplir gracias a vosotros: los *clientes de Mediolanum que cada día deciden marcar la diferencia, los Family Bankers, los Mediolanum Values Managers y los Mediolanum Charity Ambassadors, que transmiten nuestros valores en sus relaciones con las personas; y también gracias a los socios, a las asociaciones que comparten nuestros proyectos, a los voluntarios y a todos los donantes.* **Pero solo juntos se consigue cambiar realmente algo.** Y por eso, cada logro alcanzado no pertenece a la Fundación Mediolanum: pertenece a todos aquellos que, a su manera, forman parte de ella.

Gracias por estar.
Y ahora miramos al futuro, *juntos*

Annalisa Sara Doris
Presidenta de la Fundación Mediolanum



NOTA METODOLÓGICA

En Italia, la reforma del Tercer Sector ha dado lugar a la publicación de las "Directrices para la elaboración del informe social de las entidades del Tercer Sector". Estas directrices se aprobaron mediante el decreto del Ministro de Trabajo y Políticas Sociales de 4 de julio de 2019.

El presente documento se ha elaborado de conformidad con el artículo 14 del Decreto Legislativo n 117/2017, analiza el año 2025 y constituye el sexto informe de la Fundación Mediolanum en este ámbito.

El Informe Social constituye una herramienta fundamental para todas las entidades que operan en el Tercer Sector, no solo porque supone una oportunidad para rendir cuentas a los donantes y a las partes interesadas sobre su labor, sino también porque estimula reflexiones útiles para sopesar las decisiones futuras de la organización.

Las partes interesadas y su implicación son, sin duda, el verdadero núcleo del Informe Social, y sondear su interés y su percepción respecto a las actividades de la Fundación resulta necesario a la hora de planificar los temas que se van a abordar.

A través de entrevistas y de la recopilación de sugerencias adicionales, en 2024 se actualizó el análisis de materialidad, que sirvió para evaluar la importancia de los temas abordados por la Fundación y sus respectivos impactos en las partes interesadas.



ANÁLISIS DE MATERIALIDAD

La actualización del análisis de materialidad se ha estructurado de conformidad con los requisitos de la edición de 2021 de las Normas de Información sobre Sostenibilidad de la Iniciativa Global de Información (IGI). Esta nueva evaluación desplaza la atención de los temas relevantes hacia los impactos que estos generan.

La evolución del proceso de identificación y definición de los temas para el análisis de materialidad ha contado con la participación directa de las partes interesadas a través de un proceso estructurado de participación de las partes interesadas.
Esto nos ha permitido identificar los temas y aspectos de la Fundación Mediolanum que tienen un impacto significativo. En concreto, se ha llevado a cabo una **selección de temas que se consideran de gran interés para la Fundación y sus interlocutores,** actualizando y adaptando los temas anteriores a las directrices operativas y estratégicas más recientes adoptadas por la Fundación. Posteriormente, con el apoyo metodológico de ALTIS Advisory, una empresa derivada de la Universidad Católica, se identificaron los impactos positivos y negativos, tanto actuales como potenciales, para cada tema considerado relevante.

Estos impactos se han evaluado mediante la participación directa en la **cumplimentación de un cuestionario** por parte de **82 representantes** de **diez categorías de partes interesadas identificadas:** Mediolanum Values Manager, beneficiarios, donantes externos, donantes internos, voluntarios, equipo de la Fundación, proveedores externos, medios de comunicación, embajadores, red de organizaciones sin ánimo de lucro.

A continuación se presenta la lista de los 18 temas seleccionados:

Eficacia de los proyectos	Sanidad	Escuela / Educación	Asistencia	Transparencia	Geografía de las intervenciones (donde la Fundación Mediolanum no está presente)
Financiar organizaciones o proyectos que alcancen sus objetivos mediante acciones bien definidas y capaces de obtener resultados.	Financiar proyectos en el ámbito de la sanidad: construcción y/o mantenimiento de centros sanitarios y hospitalarios, de acogida para familias que acompañan a menores a recibir tratamiento en territorios distintos a los de origen, campañas de vacunación y/o de tratamiento para determinadas patologías.	Financiar proyectos en los ámbitos de la escuela y la educación: construcción y/o mantenimiento de instalaciones escolares que también proporcionen asistencia sanitaria y alimentos a los alumnos más pequeños.	Financiar proyectos en el ámbito de la asistencia: ayuda a menores en situaciones precarias, huérfanos o con familias problemáticas, o que se encuentren en peligro de muerte por falta de medios de subsistencia.	Compartir con las partes interesadas datos cada vez más precisos sobre su actividad, tanto en términos económicos como sociales, en lo que respecta a la selección de los proyectos que se van a financiar, el seguimiento de los mismos y los datos agregados de la Fundación que figuran en los estados financieros.	Financiar organizaciones o proyectos que puedan impulsar el desarrollo de las zonas geográficas en las que la Fundación no está presente.
Autosostenibilidad de los proyectos	**Evaluación de las entidades beneficiarias**	**Derechos**	**Seguimiento sobre el terreno**	**Rapidez**	**Ética y legalidad**
Financiar proyectos que puedan ser, total o parcialmente, autosuficientes a largo plazo.	Actividades de evaluación de la gestión económica y patrimonial de las entidades asociadas, mediante el análisis de su reputación, de sus estados financieros y de su capacidad para llevar a cabo los proyectos a lo largo del tiempo.	Financiar proyectos como iniciativas directas para el reconocimiento del derecho a la ciudadanía, al acceso a la sanidad y a la educación y, en general, de los derechos de la infancia.	Seguimiento de la evolución de los proyectos subvencionados, tanto en Italia como en el extranjero, mediante misiones y visitas sobre el terreno.	Capacidad para intervenir de forma rápida en situaciones de emergencia, como catástrofes naturales y guerras.	Respetar las normativas.
Implicación de las partes interesadas	**Eficiencia económica**	**Investigación**	**Sinergia**	**Supervisión remota**	**Geografía de las intervenciones (donde la Fundación Mediolanum está presente)**
Escuchar, a través de una interacción continua, las diferentes necesidades expresadas por los voluntarios ocasionales de Mediolanum y por otras partes interesadas en relación con los proyectos.	Reducir los gastos de gestión administrativa para destinar más recursos disponibles a los proyectos de ayuda a la infancia.	Financiar proyectos de investigación que contribuyan a encontrar nuevas terapias para que todo el mundo pueda recibir un tratamiento adecuado.	Involucrar a más socios en iniciativas comunes, con el fin de compartir buenas prácticas y fomentar la colaboración entre entidades sin ánimo de lucro con objetivos similares.	Supervisar el desarrollo de los proyectos mediante la solicitud de informes periódicos y un seguimiento constante.	Financiar proyectos que puedan desarrollarse en los territorios en los que la Fundación está presente (Italia y España).

Para cada tema, se pidió a los encuestados que expresaran de forma anónima una valoración según una escala del 1 al 5, de la siguiente manera:

Puntuación	Evaluación
1	Irrelevante
2	Ligeramente relevante
3	Parcialmente relevante
4	Relevante
5	Sumamente relevante

El análisis de los datos recopilados, la evaluación y la jerarquización de los impactos han dado como resultado final la lista de cuestiones sustanciales, ordenadas de mayor a menor importancia, desde la más significativa hasta la menos significativa.
Los datos ponen de manifiesto un fuerte énfasis en la realización de proyectos eficaces y significativos, prestando especial atención a la sanidad, la educación y la asistencia.

En concreto, **la eficacia de los proyectos es el aspecto que ha obtenido la puntuación más alta, con una media de 3,88**, lo que pone de relieve la importancia del impacto generado en las organizaciones financiadas, capaces de gestionar y llevar a cabo proyectos destinados a los menores, que alcanzan los objetivos mediante acciones bien definidas y que logran resultados.
Los proyectos del sector sanitario, con una puntuación de 3,77, ocupan el segundo lugar por orden de importancia y representan los efectos positivos en la mejora de las condiciones de vida de los menores, al facilitar el acceso a centros sanitarios, hospitalarios y de acogida, tratamientos en territorios distintos de los de origen y la puesta en marcha de campañas de vacunación y/o de tratamiento para

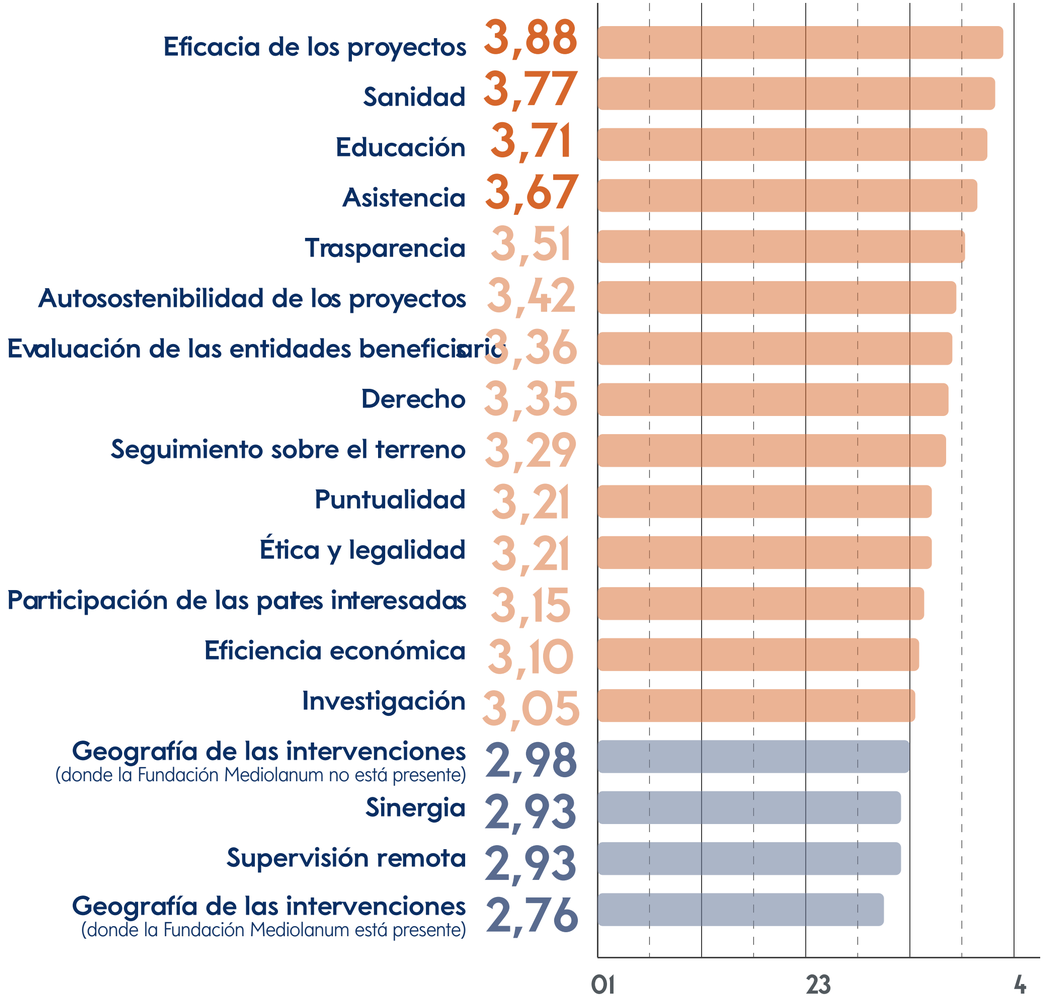

determinadas enfermedades. Esto incluye medidas para la construcción y el mantenimiento de centros sanitarios y hospitalarios, la acogida de familias que acompañan a menores para recibir tratamiento fuera de su territorio de origen, así como campañas de vacunación y de tratamiento para determinadas patologías. La atención prestada a la sanidad pone de relieve la importancia de garantizar el acceso a una atención médica de calidad y de apoyar las infraestructuras sanitarias.
Le sigue el ámbito de la escuela y la educación, que se sitúa en una media de 3,71. Estas iniciativas no solo mejoran las instalaciones escolares, sino que también proporcionan asistencia sanitaria y alimentos a los alumnos. Esta puntuación pone de relieve el compromiso de la Fundación con la promoción de la educación y el bienestar de los niños, reconociendo la importancia de una educación integrada con el apoyo sanitario y nutricional.
Los proyectos de asistencia, con una puntuación de 3,67, ocupan las cuatro primeras posiciones más relevantes, según las partes interesadas. Estas intervenciones tienen como objetivo mejorar las condiciones de vida de los menores que se encuentran en situaciones precarias, que son huérfanos o que viven en familias con problemas o en peligro de perder la vida por falta de medios de subsistencia.

En resumen, la importancia que se les ha atribuido y la lista de temas sustantivos identificados constituyen los ámbitos en los que la Fundación Mediolanum centrará sus estrategias futuras y sus actividades para el Informe Social de los próximos años, siempre con el objetivo de apoyar a los menores más vulnerables y garantizar que reciban la ayuda necesaria para mejorar sus condiciones de vida.
Este documento constituye, para la Fundación Mediolanum, una declaración explícita de sus responsabilidades para con las partes interesadas, los proyectos promovidos, los socios a los que presta apoyo y los beneficiarios de sus iniciativas.

1

Información general sobre la entidad

Identidad y misión
de la Fundación Mediolanum



1.1 FUNDACIÓN MEDIOLANUM

El 3 de diciembre de 2001 se constituyó la Fundación Mediolanum con el fin de perseguir exclusivamente fines filantrópicos en diversos ámbitos, de conformidad con el artículo 10, apartado 1 n.º 3 del Decreto Legislativo 460/1997: **Desde 2019 opera también en territorio español, a través de una delegación específica.**

La Fundación procedió a modificar sus estatutos el 2 de septiembre de 2020, de conformidad con lo dispuesto en el Decreto Legislativo 117/2017 (denominado "Código del Tercer Sector") con el fin de obtener la calificación de entidad filantrópica, y el nuevo texto de los estatutos entró en vigor a partir del año 2023, tras la inscripción de la entidad en el Registro Único Nacional del Tercer Sector (RUNTS).

No obstante, los objetivos institucionales de la Fundación no han sufrido modificaciones sustanciales, salvo en lo que respecta a las referencias normativas previstas en el Código del Tercer Sector: de hecho, se propone **perseguir fines cívicos, solidarios y de utilidad social mediante la concesión de dinero, bienes o servicios -incluso de inversión- en apoyo de colectivos desfavorecidos o de actividades de interés general, y ejercerá, de forma exclusiva o principal, actividades de beneficencia, apoyo a distancia, la entrega gratuita de alimentos o productos, o la concesión de dinero, bienes y servicios en apoyo de personas desfavorecidas** o de actividades de interés general, de conformidad con el artículo 5, apartado 1, del Código del Tercer Sector.

La Fundación no lleva a cabo actividades secundarias o instrumentales en el sentido del artículo 6 del Decreto Legislativo 117/2017, tal y como se desprende de la cuenta de resultados. La Fundación no forma parte de ninguna red asociativa de entidades del tercer sector, en el sentido del artículo 41 del Decreto Legislativo 117/2017.

Datos sobre los fundadores y las medidas adoptadas contra ellos

La Fundación Mediolanum fue constituida por el siguiente fundador: Banca Mediolanum S.p.A.

Cabe señalar que la Fundación no realiza actividades dirigidas a los fundadores.

La sede de la Fundación Mediolanum se encuentra en Basiglio, Milán 3, en la calle Ennio Doris snc, en el Palazzo Meucci (NIF 97247230580).

En 2019 se creó la Delegación española de la Fundación Mediolanum para llevar a cabo las actividades dirigidas a la infancia en colaboración con ONG con sede social en España.

La sede de la Delegación de la Fundación Mediolanum se encuentra en Barcelona, España, en la Avenida Diagonal 668-670 (NIF W0057851H).

Nota aclaratoria: A lo largo de este documento Banca Mediolanum hace referencia a Italia y Banco Mediolanum hace referencia a España.



1.2 NUESTRA HISTORIA

2001
Nace la Fundación Mediolanum

2005
Enfoque en la infancia desfavorecida

2012
La Fundación Mediolanum se convierte en ONG

2014
Lanzamiento del servicio "Cada céntimo cuenta" en Italia

2019
Nace la Delegación Fundación Mediolanum en España

2023
Inscripción en el Registro Único Nacional de Entidades del Tercer Sector (RUNTS)

Descubre la historia completa en fmed.it/fondazionemediolanum **o escanea el código QR**

2025



Se ha alcanzado antes de lo previsto el objetivo de ayudar a 300.000 menores Con cinco años de antelación respecto a 2030, la Fundación ha logrado superarse incluso en cifras: son 320.000 los niños y niñas en situación de dificultad a los que se ha ayudado en todo el mundo.



Se han donado más de un millón de euros gracias a la iniciativa "Cada céntimo cuenta". Gracias al aumento del número de afiliados al servicio de Banca Mediolanum, la Fundación Mediolanum dona 1.084.023,59 € para ayudar a 5.298 niños y niñas con discapacidades graves o enfermedades crónicas.



Invictus Camp se suma a la lista de beneficiarios en Italia de "Cada céntimo cuenta"; se trata de la primera entidad del sur de Italia que ofrece terapia recreativa de forma gratuita a menores con enfermedades genéticas crónicas y oncohematológicas.



Donación récord para la iniciativa "Frágiles pero poderosos". La recaudación de fondos institucional de la Fundación Mediolanum alcanza por primera vez una cifra récord de más de 700.000 euros.



Primera edición de Mediolanum Juntos. En el mes de marzo se celebra el evento dedicado a dar a conocer el compromiso social de Banca Mediolanum y la Fundación Mediolanum, con el fin de compartir historias, proyectos y valores que guían su labor de apoyo a las personas y a las comunidades.



Nace Mediolanum Giving Back. Las actividades de marketing solidario de Banca Mediolanum se agrupan bajo un único nombre para explicar mejor el concepto de "retribución" que subyace a las distintas iniciativas en colaboración con la Fundación Mediolanum.

1.3 MISIÓN

Educar a los niños de hoy en la libertad, para que puedan ser los adultos libres del mañana.

En 2005, la Fundación decidió centrar sus acciones en el apoyo a los niños en situación de desamparo, convencida de que los niños se encuentran entre los colectivos más vulnerables de la sociedad. Por lo tanto, es prioritario garantizarles las oportunidades necesarias para crecer, desarrollar sus talentos y alcanzar su independencia.

Para seleccionar los proyectos que se van a apoyar, la Fundación sigue criterios precisos basados en la fiabilidad, la eficacia y la eficiencia de los socios. A estos últimos se les pide que expongan la naturaleza y el alcance de la situación de desamparo, el número de menores afectados y el plan de intervención previsto.
La Fundación realiza un seguimiento a lo largo del tiempo de los resultados obtenidos, comprobando, a través de las historias de los pequeños beneficiarios, si la intervención ha surtido el efecto deseado.

Desde 2005, la Fundación ha financiado 1868 proyectos en 56 países de todo el mundo, incluida Italia, destinando más de 57 millones de euros a ayudar a más de 320.000 menores en situación de dificultad.

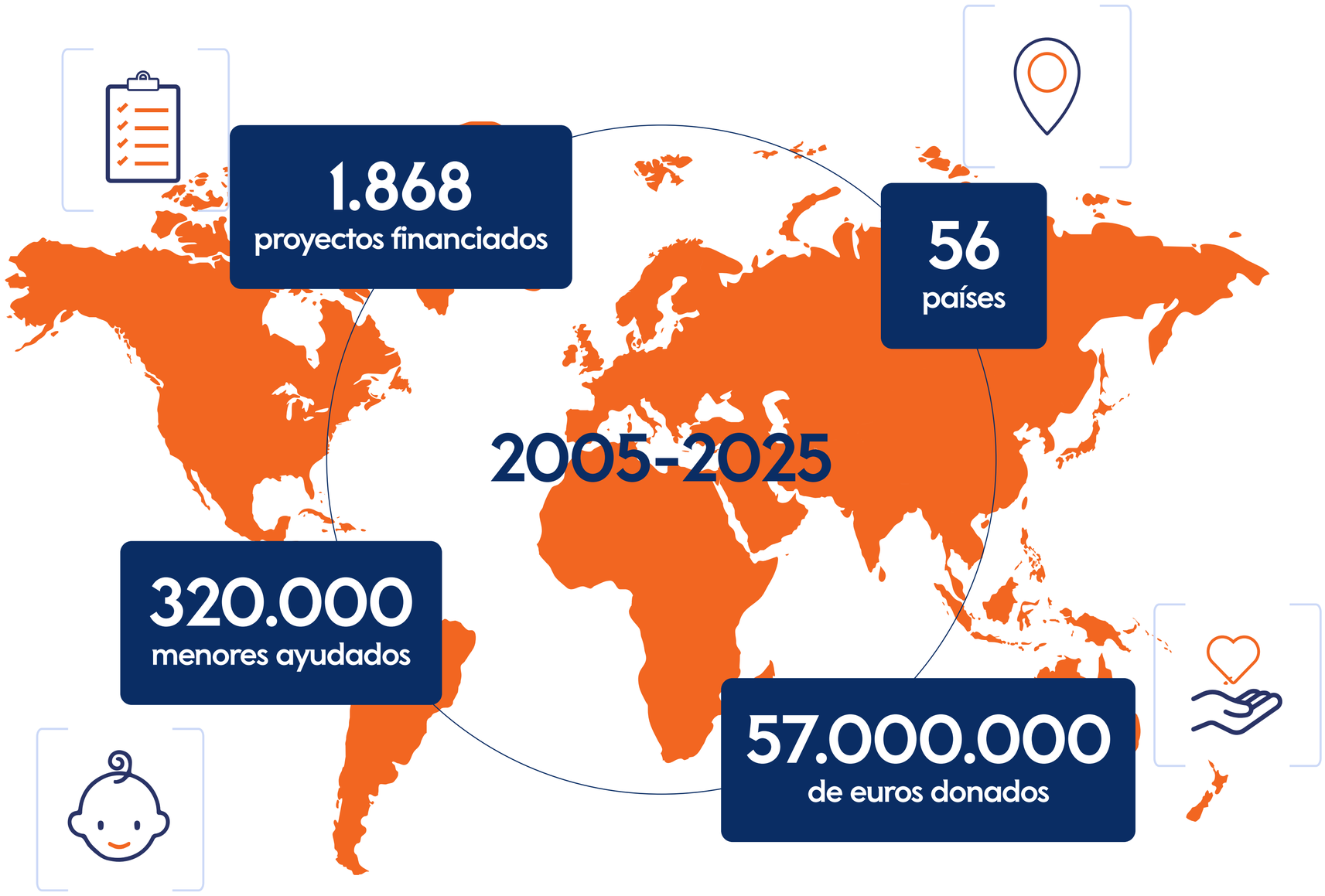

1.4 OBJETIVOS DE LA AGENDA 2030

La Agenda 2030 de las Naciones Unidas es un plan de acción mundial para acabar con la pobreza, proteger el planeta y garantizar la prosperidad para todos de aquí a 2030.

La Agenda fue aprobada en septiembre de 2015 por los 193 Estados miembros de las Naciones Unidas e incluye 17 Objetivos de Desarrollo Sostenible (ODS) interrelacionados.

Estos objetivos incluyen la erradicación de la pobreza, la lucha contra el hambre, la promoción de la salud y el bienestar, el acceso a una educación de calidad, la reducción de las desigualdades, la promoción de la justicia y la paz, la lucha contra el cambio climático y la protección de la biodiversidad.

Los ODS son de aplicación universal y requieren el compromiso de todos los países, tanto industrializados como en desarrollo, para lograr un futuro sostenible para todos.

En consonancia con nuestra misión de apoyar a los niños en situación de desamparo, en 2025 la Fundación intervino, a través de los proyectos que financia, en 10 de los 17 objetivos de desarrollo sostenible previstos en la Agenda.



Nuestros 10 Objetivos de Desarrollo Sostenible



De acuerdo con el **primer objetivo "Erradicar la pobreza**", hemos apoyado medidas que garantizan el acceso a recursos y servicios esenciales. En Italia, con la iniciativa "Más espacio para el futuro: casa y comida para los niños de Milán" de la Fundación Progetto Arca, hemos ampliado la oferta de vivienda con servicios de **vivienda social y ayuda alimentaria** para familias con menores; en Argentina, con Missioni ETS y "Una casa para todos", hemos contribuido a la **construcción de nuevas viviendas** para familias con niños en situación de grave marginación; en Italia, con Le Scarpette delle Formichine "Passa le Scarpe", hemos creado una **cadena solidaria en beneficio de familias desfavorecidas** con menores, mientras que con los Lions Pordenone Naonis hemos proporcionado **vales de compra** a familias necesitadas.



En consonancia con el **objetivo "Hambre cero"**, nos hemos comprometido a luchar contra la desnutrición infantil y a apoyar a las familias en situación de dificultad. En Italia, junto con la Fundación Progetto Arca, hemos **proporcionado alimentos y productos para bebés** a través de los "Social Market"; en Namibia, junto con Ketuko Italia ETS y su "Proyecto Food", hemos **garantizado el abastecimiento del comedor social** que atiende cada día a los niños de la escuela; en Ghana, junto con In My Father's House y su iniciativa "A la escuela con una sonrisa", hemos **apoyado el comedor escolar** para más de 800 alumnos; y en Italia, junto con la Fundación Domus de Luna y su iniciativa "Un pequeño abrazo", hemos **proporcionado pañales, leche y alimentos para la primera infancia** a familias en situación de extrema pobreza.



En consonancia con el eje **"Salud y bienestar"**, hemos reforzado la atención sanitaria y psicosocial de los menores. En Italia, junto con la Fundación Lega del Filo d'Oro ETS, hemos **mejorado el diagnóstico y las intervenciones tempranas** para 140 niños sordo-ciegos; junto con la Asociación Dynamo Camp ETS, hemos ofrecido **experiencias de rehabilitación** a 807 menores con enfermedades graves; y junto con la Fundación para el Hospital Infantil Buzzi, hemos construido la **nueva Unidad de Cuidados Intensivos Pediátrica** y los Cuidados Paliativos; en Haití, con la Fundación Francesca Rava apoyamos al **hospital pediátrico** St. Damien, mientras que, con Mission Bambini, hemos colaborado en **misiones de cirugía cardíaca pediátrica** en Nepal. En Italia, junto con VIDAS ODV, hemos garantizado la prestación de **cuidados paliativos pediátricos** especializados en Casa Sollievo Bimbi.



En el ámbito de la **"Educación de calidad"**, hemos promovido itinerarios educativos inclusivos, la lucha contra el abandono escolar y la formación técnica. En Kenia, junto con Twins International ONG "Miradas de esperanza", hemos **mejorado el acceso a la educación primaria y a la formación profesional** en los barrios marginales de Nairobi; en Italia, junto con Il Manto y COMETA, hemos combinado el apoyo a las necesidades básicas con una oferta educativa personalizada para combatir la pobreza educativa; en Irlanda, con el proyecto "Sporting Liberties" de The Liberties Community, hemos **creado un entorno seguro e inclusivo en el que el deporte se convierte en una herramienta educativa**; en Ghana y Uganda, con Children's Land ODV, In My Father's House y Mission Bambini ETS, hemos **construido y mejorado escuelas y residencias** para fomentar la asistencia y el éxito escolar.



En materia de **"igualdad de género"**, hemos defendido el derecho a la educación y a la protección de las niñas y las jóvenes. En Nepal, junto con Women for Freedom ETS y el proyecto "A la escuela con Chiara", hemos **promovido la reincorporación escolar** de 240 menores en situación de vulnerabilidad; y en Italia, junto con Aldeas Infantiles SOS, **hemos ofrecido acogida y apoyo a familias formadas por madres e hijos que han sobrevivido a la violencia**, mientras que, con proyectos como el de Protection4Kids, hemos garantizado **asesoramiento y protección en casos de violencia de género y violencia digital.**

Nuestros 10 Objetivos de Desarrollo Sostenible



De acuerdo con la iniciativa "**Agua limpia y saneamiento"**, hemos invertido en infraestructuras esenciales para las escuelas y las comunidades. En Senegal, junto con la Asociación Da Man, hemos **construido instalaciones sanitarias para prevenir enfermedades y fomentar prácticas de higiene entre los más pequeños;** en Guinea-Bissau, junto con la Fundación PIME ONG, hemos **prestado apoyo al hospital pediátrico** de Sao José em Bor, mientras que, junto con la Asociación Internacional de Voluntarios Laicos LVIA, **hemos rehabilitado sistemas de abastecimiento de agua y huertos escolares** en Kenia para una educación más saludable y sostenible.



Con el objetivo de lograr un **"trabajo digno y crecimiento económico"**, hemos desarrollado competencias y itinerarios hacia la autonomía. En Kenia, junto con Twins International ONG, hemos puesto en marcha **programas de formación profesional en los barrios marginales para generar oportunidades laborales;** en Italia, a través de proyectos deportivos y educativos como Valorugby Emilia y Vianese Calcio, hemos **fomentado la inclusión, las habilidades sociales y el sentido de comunidad, aspectos útiles para la inserción laboral**; junto con Cascina Don Guanella Società Cooperativa, **hemos apoyado la remodelación de los espacios destinados a la inserción laboral de los jóvenes,** y con la Fundación MAC Insieme hemos **acompañado a jóvenes con autismo en talleres artesanales hacia la inclusión social y laboral.**



En lo que respecta a la **"Reducción de las desigualdades"**, hemos dado prioridad a la inclusión, la igualdad de oportunidades y el apoyo a los más vulnerables. En Irlanda, junto con el Belvedere Youth Club, hemos **ofrecido un espacio educativo a menores en situación de riesgo**; en Italia, junto con la ASD LG Competition y a través de proyectos similares de clubes deportivos, **el deporte se convierte en una herramienta de integración para jóvenes en riesgo de exclusión**; en Italia, junto con Cascina Don Guanella y gracias a la iniciativa "Una segunda oportunidad", hemos **acompañado a menores que han vivido experiencias traumáticas hacia entornos educativos y sociales más equitativos**; en Italia y España, con múltiples iniciativas (AISM; Fundación Comtal, etc.) hemos **apoyado a familias vulnerables y a menores con discapacidad o enfermedades crónicas, reduciendo las barreras económicas, sociales y territoriales.**



Con **"Ciudades y comunidades sostenibles"** hemos contribuido a crear espacios inclusivos y accesibles para los niños. En Irlanda, con The Liberties Community hemos **construido el primer campo deportivo polivalente del barrio, rehabilitando una zona urbana con fines educativos**; en Argentina, junto con Misiones ETS y el proyecto "Una casa para todos", hemos mejorado la seguridad de las viviendas de familias con menores; en España, junto con la Fundación Inés Arnaiz y el proyecto "Casas con corazón", hemos **garantizado alojamientos temporales cerca de los hospitales** para familias con niños en tratamiento; y junto con la Fundación Dar de Sí y el proyecto "Residencia para personas con discapacidad Torre-Pacheco", hemos **desarrollado instalaciones inclusivas para menores con discapacidad.**



En consonancia con **"Paz, justicia e instituciones sólidas"**, hemos defendido los derechos de los niños en situaciones de emergencia y en contextos frágiles. En Palestina, junto con Pro Terra Sancta, hemos **distribuido productos de primera necesidad y hemos garantizado acogida y apoyo psicosocial a los desplazados de Gaza**; tanto en Italia como en el extranjero, junto con la Fundación Andrea Bocelli "Voices of Italy", hemos **promovido la inclusión y la resiliencia de menores refugiados;** en Myanmar, con Fondazione PIME Onlus hemos **proporcionado kits de higiene, medicamentos y artículos de primera necesidad a las familias afectadas por el terremoto**, prestando especial atención a la protección de los menores.

1.5 LÍNEAS DE INTERVENCIÓN

Los objetivos a los que aspira la Fundación se alcanzan mediante la concesión de fondos, bienes o servicios en apoyo de menores desfavorecidos, en consonancia con su misión y teniendo en cuenta los aspectos relevantes que han surgido en el diálogo con las partes interesadas.
Para la selección de los proyectos que se van a financiar, la Fundación Mediolanum ha decidido dar prioridad a cinco ámbitos, basándose en las solicitudes de ayuda recibidas.
Entre estos ámbitos se incluyen: la asistencia social, la sanidad, la educación, la investigación y los derechos.



Investigación

La Fundación apoya la investigación para encontrar nuevas terapias y garantizar a todos el acceso a los tratamientos necesarios.



Sanidad

La Fundación financia la construcción y el mantenimiento de centros sanitarios y hospitalarios, prestando especial atención a la pediatría y a las unidades de ginecología y maternidad. Además, apoya campañas de vacunación y de tratamiento de las enfermedades más comunes, sobre todo en los países en los que el acceso a la asistencia médica es limitado.



Asistencia

La Fundación se centra en las iniciativas de ayuda a menores en situaciones precarias, como, por ejemplo, huérfanos, menores no acompañados o con familias con problemas, o que se encuentran en peligro de muerte debido a la falta de medios de subsistencia. Además, la Fundación ofrece programas de rehabilitación y apoyo a quienes han padecido enfermedades graves o tienen alguna discapacidad, además de proteger a las víctimas de la violencia y ayudar a quienes presentan comportamientos desviados.



Derechos

La Fundación se compromete a apoyar directamente el reconocimiento de derechos, como el derecho a la ciudadanía para acceder a la sanidad y a la educación, o el derecho de los niños a una infancia sin trabajo infantil ni matrimonios forzados, en lugar de limitarse a sensibilizar a la población.



Escuela

La Fundación financia la construcción y el mantenimiento de centros escolares, sobre todo en los países más pobres, que proporcionan asistencia sanitaria y alimentos a los alumnos más pequeños. La continuidad escolar es importante para la formación de la personalidad y la psique de los niños.



Lo descrito se ve confirmado mediante la realización de las siguientes actividades:

- **planificación mediante la preparación y la propuesta de intervenciones y actividades** destinadas a eliminar y superar las situaciones de necesidad y dificultad de los beneficiarios identificados;
- **organización de servicios e iniciativas de asistencia y apoyo** a personas en situación de dificultad que necesitan intervención de los servicios sociales y sanitarios, en particular a los menores;
- **concesión de ayudas gratuitas en efectivo y/o en especie** a personas en situación de desventaja, dificultad y necesidad, prestando especial atención a la infancia;
- **concesión de donaciones en efectivo sin contraprestación alguna, mediante la utilización de fondos procedentes de la gestión patrimonial o de donaciones y aportaciones recaudadas expresamente** a favor de entidades sin ánimo de lucro, que operan principalmente en los sectores a los que se refiere el artículo 5, apartado 1, del Código del Tercer Sector, para la realización directa de proyectos de utilidad social.

Además, la Fundación lleva a cabo actividades de sensibilización, divulgación e información sobre todas las cuestiones relacionadas con los temas de su interés, utilizando todos los medios de comunicación a su disposición, de conformidad con lo dispuesto en el artículo 6 del Código del Tercer Sector.

Algunas de estas actividades podrían incluir la promoción y la gestión, tanto directa como indirectamente, de la publicación de libros, revistas, boletines, estudios e investigaciones, incluso a través de medios telemáticos, siempre que se respeten los objetivos institucionales.

1.6 MODALIDAD DE INTERVENCIÓN

La Fundación Mediolanum actúa como entidad financiadora, apoyando económicamente los proyectos de otras organizaciones sin ánimo de lucro.

En el pasado, la Fundación recurría a formas tradicionales de concesión de ayudas, como convocatorias o donaciones a petición, pero con el tiempo ha desarrollado formas de sinergia que reflejan mejor su deseo de colaborar para potenciar las iniciativas.

Para comprender mejor la actividad de concesión de ayudas de la Fundación, resulta útil examinar las vías de obtención de los recursos económicos.
Gran parte de los fondos disponibles procede de las donaciones del Conglomerado Financiero Mediolanum y de la asignación anual de la contribución del "5 por mil". Estos fondos se destinan a potenciar las campañas de recaudación de fondos de los socios.

La Fundación también evalúa y selecciona los proyectos que posteriormente se vincularán a las actividades y servicios de Banca Mediolanum.

Por último, acepta donaciones de particulares o empresas para proyectos específicos ya seleccionados por el propio donante, con el encargo de verificar la entidad, el proyecto y la rendición de cuentas.



1.6.a Utilización de las recaudaciones de fondos

La Fundación Mediolanum ha decidido sustituir la práctica de conceder fondos a organizaciones sin ánimo de lucro para sus proyectos por un nuevo enfoque basado en la colaboración con el fin de alcanzar un objetivo común de recaudación de fondos. Cuando se alcanza el objetivo, los fondos recaudados se duplican a modo de "premio".
Este mecanismo se aplica a dos tipos de iniciativas: la primera incluye a organizaciones sin ánimo de lucro recomendadas por los *Family Bankers* de Banco Mediolanum, mientras que la segunda se refiere a asociaciones con las que la Fundación ya ha colaborado en el pasado y con las que mantiene una relación directa.
Además, la Fundación promueve campañas de recaudación de fondos anuales entre sus partes interesadas, entre las que se incluyen los *Family Bankers*, los clientes y los empleados de Mediolanum, para las que se ha previsto un presupuesto específico destinado a duplicar los fondos recaudados. La Fundación comprueba la organización, el proyecto y todas las donaciones recibidas de particulares o empresas para proyectos específicos.



Eventos Solidarios

Se trata de iniciativas de recaudación de fondos a disposición de los *Family Bankers* de Banco Mediolanum para apoyar proyectos en favor de menores en situación de vulnerabilidad, llevados a cabo por organizaciones sin ánimo de lucro y asociaciones locales con las que están en contacto.

La Fundación Mediolanum duplica la cantidad recaudada a través de estos eventos.

Estas iniciativas permiten a los *Family Bankers* presentarse no solo como profesionales expertos del sector financiero, sino también como personas de gran valor, comprometidas con ayudar a los menos afortunados. El importe recaudado deberá ingresarse en la cuenta corriente de la Fundación Mediolanum, que se compromete a donar a la entidad beneficiaria el total recaudado tras haberlo duplicado, respetando los siguientes límites: si la cantidad recaudada es inferior a 2.000 euros, no se duplica y se entrega íntegramente a la entidad; la duplicación se aplica hasta un límite máximo de 5.000 euros por evento.

El *Family Banker* debe solicitar primero la autorización a la Fundación Mediolanum y presentar la siguiente documentación:
- estatutos de la entidad sin ánimo de lucro beneficiaria;
- los tres últimos balances disponibles;
- ficha del proyecto con la descripción detallada de las necesidades, los beneficiarios, el plan de intervención y la duración.

En caso de que se apruebe el evento, la recaudación de fondos podrá llevarse a cabo de diversas formas, a discreción del *Family Banker.*

Esta misma fórmula también ha sido aplicada con éxito en España por la Delegación española de la Fundación, con la participación de los *Family Bankers* del Banco Mediolanum.



Proyectos de subvenciones de contrapartida

A diferencia de los Eventos Solidarios, los proyectos de subvención de contrapartida solo se evalúan para entidades de fiabilidad contrastada, muchas de las cuales ya han colaborado con éxito con la Fundación anteriormente: en estas iniciativas no se requiere la participación de un *Family Banker* y la cantidad de la aportación de contrapartida que pone a disposición la Fundación puede variar considerablemente, desde 10.000 euros hasta 100.000 euros (en casos excepcionales).
La Fundación, además de realizar un seguimiento constante de la recaudación de fondos que pasa por su cuenta corriente, pone a disposición todos sus canales de comunicación, como la página web, las redes sociales y las actividades de la oficina de prensa, y personaliza los medios de pago, por ejemplo, proporcionando terminales de punto de venta (TPV) para la recaudación de donaciones con tarjeta y la posibilidad de utilizar una cuenta de PayPal y una de Stripe específicas.

Este modelo tiene un doble efecto: por un lado, anima a los donantes a alcanzar el objetivo mínimo de duplicación, lo que permite que su donación tenga un mayor valor; y, por otro, aumenta la visibilidad del proyecto, atrayendo la atención de posibles nuevos donantes.

Recaudación de fondos anual

La Fundación Mediolanum no se limita a potenciar las recaudaciones de fondos de las organizaciones a las que apoya, sino que se compromete activamente en la promoción de campañas anuales en favor de entidades sin ánimo de lucro que operan en ámbitos similares en Italia.
Con el fin de encontrar un objetivo común entre los proyectos propuestos por las distintas asociaciones participantes (normalmente dos o tres por campaña), la Fundación trata de identificar un denominador común. El importe total recaudado durante este periodo se reparte a partes iguales entre las asociaciones beneficiarias. La Fundación ha decidido centrarse únicamente en proyectos italianos, ya que sus principales patrocinadores son los *Family Bankers*, los clientes y los empleados de Banco Mediolanum. De este modo, la Fundación les ofrece proyectos de intervención a nivel nacional, a los que es fácil acudir y en los que el donante tiene la posibilidad de participar activamente en beneficio de la comunidad local.

Cada año, el Banco Mediolanum organiza eventos presenciales o digitales para llegar a sus clientes y clientes potenciales, fidelizarlos, ofrecerles información sobre productos y servicios, patrocinios, etc., durante los cuales la Fundación Mediolanum tiene la oportunidad de promover sus iniciativas de recaudación de fondos.
La participación de los F*amily Bankers* tiene lugar, por ejemplo, con motivo de la Convención Nacional del Banco Mediolanum o durante las reuniones regionales de reanudación de actividades; en cuanto a los empleados del Conglomerado Financiero Mediolanum, las actividades en las que más participan son las organizadas con motivo de las fiestas de Navidad y Semana Santa, o a través de puntos de venta temporales creados gracias al material facilitado por Mediolanum Store o por el departamento de marketing de Banco Mediolanum.
Esta modalidad sirve para que las entidades beneficiarias se mantengan más activas en la recaudación de fondos y comprometidas con la comunicación.

1.6.b Iniciativas y servicios de Banca Mediolanum

Para la recaudación de fondos, la Fundación Mediolanum cuenta con el apoyo de Banca Mediolanum, que le proporciona una base anual para ayudarla a alcanzar sus objetivos y promueve servicios e iniciativas solidarias entre su clientela.

La Fundación selecciona a los beneficiarios, aprueba los proyectos, recauda las donaciones de Banca y planifica la presentación de informes con las entidades colaboradoras. En estos casos, la Fundación Mediolanum no prevé duplicar los fondos recaudados.



Servicio "Cada céntimo cuenta"
El servicio "Cada céntimo cuenta" de Banca y Banco Mediolanum permite a los titulares de cuentas corrientes donar pequeñas cantidades para apoyar proyectos solidarios promovidos y supervisados por la Fundación.
El saldo contable se comprueba el último día del mes en las cuentas activas y, si el importe incluye céntimos (por ejemplo, 1.150,22 euros), estos se deducen automáticamente y se destinan íntegramente a los proyectos beneficiarios de la iniciativa.
La Fundación se encarga de emitir los certificados de las donaciones para los clientes participantes, así como de la presentación de la memoria anual.
Además, cuando aumenta el número de adheridos al servicio y, en consecuencia, crecen las cantidades recaudadas, la Fundación selecciona nuevos beneficiarios entre las asociaciones con las que mantiene una relación de confianza y que han demostrado la eficacia de sus proyectos.

Mediolanum ForYou Rewarding

Es el programa de Banca Mediolanum que premia la fidelidad de sus clientes, permitiéndoles acumular puntos que pueden canjear por premios o experiencias de entre las ofertas disponibles en el catálogo. Dentro del programa Mediolanum ForYou Rewarding hay una sección dedicada a la solidaridad en la que la Fundación Mediolanum ha incluido los proyectos de tres asociaciones colaboradoras: por lo general, estos proyectos abarcan distintos ámbitos de actuación (asistencia, sanidad, educación) y se desarrollan en diversas ubicaciones geográficas, normalmente en países pobres de África, Asia y América Central y del Sur.

Mediolanum Giving Back

Es el nombre con el que la Banca Mediolanum ha decidido agrupar todas las iniciativas de marketing relacionado con causas sociales (CRM) en colaboración con la Fundación Mediolanum.

El CRM es una estrategia de marketing que permite a una empresa financiar un proyecto benéfico vinculando la causa social a la venta de productos o servicios de la empresa durante un periodo de tiempo determinado.

Sin embargo, las campañas "Mediolanum Giving Back" de Banca Mediolanum tienen un objetivo totalmente solidario y carecen de cualquier componente promocional, lo cual sería incompatible con la labor de los *Family Bankers*, ya que el asesoramiento financiero debe adaptarse a las necesidades del cliente y no verse condicionado por promociones de determinados productos, ni siquiera en el caso de actividades de interés social.

El proyecto beneficiario de la campaña tiene alcance nacional; el banco selecciona una serie de productos respecto a los cuales, durante un periodo determinado del año, renuncia a una parte de los ingresos para donarlos a organizaciones benéficas. Las iniciativas benéficas, objeto de la campaña, son seleccionadas por la Fundación Mediolanum, que se pone en contacto con los socios para determinar los beneficiarios y las líneas de actuación, así como para supervisar la rendición de cuentas.
Las cantidades recaudadas gracias a la iniciativa, al final del periodo, se transfieren desde el banco a la cuenta de la Fundación, que las destina íntegramente a los beneficiarios a partes iguales.
Además, tanto Banca Mediolanum como Banco Mediolanum, promueve iniciativas puntuales de marketing solidario a través de Mediolanum Store, donde destina parte de los ingresos obtenidos por la venta de determinados productos a apoyar los proyectos propuestos por la Fundación. Al final del periodo, los fondos recaudados se donan íntegramente a la entidad colaboradora beneficiaria.





1.6.c Donaciones directas y en especie

La Fundación Mediolanum recibe, en ocasiones, solicitudes de donantes particulares u otras fundaciones interesadas en intervenir en un tema o ámbito concreto. Es tarea de la Fundación analizar el panorama de las organizaciones sin ánimo de lucro que se ocupan de la temática indicada e identificar el proyecto que mejor se ajuste a los deseos del donante.

Una vez acordado el proyecto con el donante, la Fundación asume el papel de garante, encargándose de la distribución de los fondos recibidos a través de donaciones monetarias o en especie, de la promoción de la iniciativa a través de sus propios canales de comunicación y de la presentación de informes.
En estos casos, no está prevista la duplicación del importe abonado.

Por último, en casos excepcionales, se realizan pagos directos para garantizar una intervención rápida en situaciones de emergencia.

1.7 TRANSPARENCIA

1.7.a Contacto inicial

La Fundación Mediolanum no recurre a convocatorias públicas para seleccionar las asociaciones y entidades sin ánimo de lucro con las que colabora. En cambio, dichas entidades se seleccionan tras el contacto que se establece a través de los siguientes medios:

- **contacto directo con la Fundación**, consolidando las relaciones a través de colaboraciones e iniciativas conjuntas llevadas a cabo en años anteriores;

- **contacto facilitado por los Family Banker del Banco Mediolanum**, al igual que ocurre con los Eventos Solidarios;

- **uso de los canales institucionales de la Fundación**, como la dirección de correo electrónico info@fondazionemediolanum.it, el número de teléfono 02-9049.1 o las redes sociales Facebook, Instagram, LinkedIn y X.

1.7.b Evaluación

La Fundación Mediolanum solicita a las posibles entidades sin ánimo de lucro que presenten la siguiente documentación:

- **estatutos;**
- **los tres últimos balances disponibles;**
- **descripción del proyecto.**

Los estatutos son fundamentales para demostrar que la entidad es una organización sin ánimo de lucro y que su misión es coherente con la de la Fundación Mediolanum, es decir, la infancia en situación de dificultad.



Análisis

de las entidades colaboradoras
estatutos, últimos balances, evaluación de la eficacia y la eficiencia

del proyecto
descripción de la situación, modalidades de intervención, número de menores atendidos, duración, rendición de cuentas



Aprobación

planificación
de la actividad de recaudación de fondos

donación
en un único pago o en varios plazos



Control

rendición de la cuenta
uso de los fondos verificación de facturas

verificación
mediante misiones humanitarias y visitas *in situ*

evaluación
de impacto a través de las historias



Es necesario presentar los tres últimos estados financieros para comprobar que la entidad lleva al menos tres años en activo y para evaluar el tamaño de la organización y su eficiencia. En concreto, se analiza la partida "ingresos" de la cuenta de resultados y el porcentaje de los costes atribuibles a los costes del proyecto en relación con los costes de organización.

Tras examinar la situación de la entidad, la Fundación evalúa el proyecto propuesto y decide si concede los fondos solicitados. **La Fundación no financia directamente a las entidades, sino únicamente los proyectos que cumplen determinados requisitos. En concreto, el proyecto debe describir claramente la situación de dificultad, tener beneficiarios definidos y verificables entre los menores en situación de dificultad, describir la intervención y el plazo previsto, y explicar cómo se pasará de la situación de dificultad a una nueva situación en la que dicha dificultad se haya resuelto total o parcialmente.**
En Italia, para la presentación de los proyectos se ha desarrollado un sistema de gestión, en colaboración con la Fundación Accenture, que permite a las entidades solicitantes, a través de un proceso guiado, presentar a la Fundación tanto los documentos mencionados anteriormente como el proyecto que se pretende llevar a cabo.
Se trata de una aplicación en línea en la que las entidades beneficiarias pueden introducir toda la información necesaria para presentar la candidatura de un proyecto para el que solicitan el apoyo de la Fundación Mediolanum.
Además de los datos relativos a la identidad de la entidad, los balances y los estatutos, la página web está estructurada de tal forma que permita encontrar toda la información relacionada con el proyecto.

El proyecto, primero de forma resumida y luego de forma detallada, indicando:
- **el ámbito de intervención;**
- **el área geográfica;**
- **el problema que se pretende solucionar;**
- **el número de menores a los que se prevé prestar apoyo;**
- **más información útil sobre la autosostenibilidad del proyecto y el impacto que este genera.**

1.7.c Aprobación

Tras evaluar los estatutos, los tres últimos balances y la ficha del proyecto presentados por la organización, la Fundación autoriza la actividad de recaudación de fondos, prestando apoyo en materia de comunicación mediante un plan de medios específico, en la gestión administrativa de las donaciones recibidas con actualizaciones diarias y en la gestión de los correspondientes recibos para poder acogerse a las ventajas fiscales.

1.7.d Donación

Una vez finalizada la recaudación de fondos -que puede durar un periodo variable en función de las necesidades del socio, pero siempre dentro del año natural en el que se haya iniciado-, la Fundación Mediolanum se encargará de donar los fondos recaudados y el importe correspondiente a la duplicación acordada inicialmente.

1.7.e Rendición de cuentas

De acuerdo con los plazos previstos para la ejecución del proyecto, la organización beneficiaria deberá presentar un desglose detallado de los gastos, en el que se indique con precisión cómo se utilizarán los fondos concedidos por la Fundación Mediolanum. Además de la rendición de cuentas económica, la organización está obligada a presentar una evaluación del impacto del proyecto, en la que se describa cómo este ha influido en la vida de los menores participantes. En el caso de los proyectos de especial relevancia, la Fundación tiene previsto llevar a cabo misiones de supervisión, sobre todo en los que se realizan en el extranjero, en las que participan miembros del personal de la Fundación y/o voluntarios.

2

Gobernanza

Estructura y administración de la Fundación Mediolanum



2.1 ÓRGANOS DE LA FUNDACIÓN MEDIOLANUM

Son órganos de la Fundación:
- el Consejo de Administración;
- el Presidente;
- el Secretario General;
- el Comité Ejecutivo (en caso de que su nombramiento sea deliberado de forma facultativa por el Consejo de Administración);
- el Órgano de Control;
- el Auditor Legal (siempre que su nombramiento sea obligatorio por ley o haya sido acordado de orma facultativa por el fundador).

Consejo de Administración

Está compuesto por entre tres y nueve miembros nombrados por el **Consejo de Administración de Banca Mediolanum S.p.A** y, en su nombre, por su **Presidente**.

Estos últimos permanecen en el cargo durante tres ejercicios y pueden ser reelegidos, salvo que la entidad que los haya nombrado los destituya antes de que finalice su mandato.
En caso de que el Fundador no pueda o no desee proceder al nombramiento de los miembros del Consejo de Administración al vencimiento de su mandato, se considerará que este queda prorrogado hasta que el Fundador nombre a los miembros del Consejo de Administración.
Los mandatos de los concejales, independientemente de la fecha de su toma de posesión, expiran al mismo tiempo.
El miembro del Consejo de Administración que, sin motivo justificado, no asista a tres reuniones consecutivas del Consejo, podrá ser destituido por el propio Consejo. En tal caso, al igual que en cualquier otra situación de vacante del cargo de consejero, el Consejo de Administración deberá proceder a la cooptación de otro u otros consejeros, que permanecerán en el cargo hasta que expire el mandato de los demás.

El Consejo de Administración tiene todas las facultades para la gestión ordinaria y extraordinaria de la Fundación.

En concreto, procede:

- a deliberar sobre la cuenta de resultados anual, el presupuesto anual, al informe complementario y financiero y el Informe Social;
- a deliberar sobre la aceptación de donaciones, lega dos, herencias y legados testamentarios, así como sobre la compra y venta de inmuebles, y sobre el destino de los mismos o de las sumas obtenidas, respetando los límites establecidos en los presentes estatutos;
- a definir las áreas de actividad de la Fundación;
- a deliberar, con el voto favorable de la mayoría de losmiembros en ejercicio, sobre las modificaciones de los Estatutos;
- a asignar funciones especiales a determinados consejeros, incluso con facultad de delegación, estableciendo sus atribuciones;
- a aprobar, con el voto favorable de una mayoría de cuatro quintos de los miembros, la disolución de la Fundación, el nombramiento de los liquidadores y la transferencia del patrimonio de conformidad con los presentes Estatutos;
- a constituir, si se considera necesario u oportuno para las necesidades de la Fundación, comités o comisiones con funciones consultivas y/o de coordinación;
- a desempeñar cualquier otra función que le asigne el presente Estatuto.

Si lo considera oportuno, el Consejo de Administración podrá crear un Comité Ejecutivo compuesto por tres miembros, entre los que se incluirá al presidente, al que se le delegarán funciones específicas en el ámbito de la gestión ordinaria.

El Comité Ejecutivo se rige, cuando proceda y con las adaptaciones necesarias, por las mismas normas aplicables al Consejo de Administración.
El cargo de consejero es honorífico, salvo el reembolso de los gastos incurridos en el desempeño de sus funciones, cuando así se solicite.

El Consejo de la Fundación Mediolanum se reunió tres veces a lo largo de 2025, en las siguientes fechas: 28 de enero, 17 de junio y 10 de octubre.
A lo largo de 2025 no se han producido situaciones críticas que pudieran comprometer la consecución de los objetivos institucionales de la Fundación. Durante el ejercicio no se han producido litigios ni controversias significativas que pudieran afectar a la actividad institucional, a la situación económico-financiera o a la reputación de la Fundación.

Durante las reuniones se trataron los siguientes temas:

- modificación de los **Estatutos sociales;**
- **informe sobre la evolución del ejercicio 2024, presentación de las directrices estratégicas relativas a la actividad del año 2025 y aprobación del correspondiente presupuesto;**
- **modelo con arreglo al D. Leg. 231/2001:** información sobre el estado de avance de las obras;
- **probación de la cuenta de resultados** del ejercicio cerrado a 31 de diciembre de 2024;
- **aprobación del Informe social 2024;**
- **adopción del Código Ético;**
- **aprobación del Modelo de organización, gestión y control** de conformidad con el D. Leg. 231/2001;
- **nombramiento de los miembros del Órgano de Vigilancia** creado de conformidad con el D. Leg. 231/2001;
- **aprobación de la política sobre los sistemas internos de denuncia *(whistleblowing)*** de la Fundación Mediolanum;
- actualización del **Código Ético;**
- **actualización del reglamento que regula las grabaciones de audio y/o vídeo de las reuniones y las sesiones de incorporación a la Junta Directiva.**

Presidente de la Fundación

El presidente de la Fundación es el presidente del Consejo de Administración y es nombrado por el Consejo de Administración del Banco Mediolanum S.p.A. y, en su nombre, por su presidente, de entre los miembros del Consejo de Administración de la Fundación.

En caso de que el Fundador no pudiera o no quisiera nombrar al presidente, este será nombrado por el Consejo de Administración de entre sus propios miembros.

El presidente permanece en el cargo durante tres ejercicios y puede ser reelegido. El presidente tiene la representación general de la Fundación ante terceros.

Actúa y se defiende ante cualquier autoridad administrativa o judicial. El presidente supervisa la gestión operativa y organizativa de la Fundación, impartiendo las instrucciones oportunas a la estructura, y se encarga de las relaciones con organismos, instituciones, empresas públicas y privadas y otros organismos, también con el fin de establecer relaciones de colaboración y apoyo a las distintas iniciativas de la Fundación.

Segretario General

Es nombrado por el presidente, incluso dentro del Consejo de Administración, permanece en el cargo durante tres ejercicios y puede ser reelegido; en el momento del nombramiento se establecen la naturaleza y la categoría del cargo del secretario.

En lo que respecta a las facultades que se le han conferido en el momento de su nombramiento o que le atribuye el presente estatuto **goza de plena autonomía decisoria, así como de facultades de firma** y de delegación, en el marco de los programas, las líneas de desarrollo de la Fundación y las asignaciones presupuestarias aprobadas por el Consejo de Administración de la misma.

Es el responsable operativo de la Fundación y, en caso de no ser miembro del Consejo de Administración, puede asistir a las reuniones de dicho Consejo.

En Concreto, el Secretario General;

- **se encarga de la gestión organizativa y administrativa de la Fundación, así como de la organización y promoción de cada una de las iniciativas,** proporcionando los medios e instrumentos necesarios para su ejecución efectiva;
- **ejecuta, en los ámbitos de su competencia** las resoluciones del Consejo de Administración, así como los actos del presidente.

Órgano de Control

Puede ser unipersonal o colegiado según lo establecido por el fundador en el momento del nombramiento.

Su función consiste en velar por el cumplimiento de la Ley y de los Estatutos, por el respeto de los principios de buena gestión, por la idoneidad de la estructura organizativa, administrativa y contable de la Fundación y por su funcionamiento efectivo.

Además, puede llevar a cabo la auditoría legal de cuentas.
Los miembros del Órgano de Control tienen derecho a asistir, sin derecho a voto, a las reuniones del Consejo de Administración.

Si se trata de un órgano colegiado, el Órgano de Control estará compuesto por tres miembros, de los cuales al menos uno deberá estar inscrito en el

Los miembros del Órgano de Control permanecen en el cargo durante tres ejercicios y pueden ser reelegidos. A los miembros del Órgano de Control se les aplican las disposiciones del artículo 2399 del Código Civil (italiano).

El cargo de miembro del Órgano de Control es incompatible con el de miembro del Consejo de Administración.

Auditor legal de cuentas

En los casos previstos por la ley, o cuando se considere oportuno, el fundador nombrará a un auditor legal o a una empresa de auditoría inscritos en el registro correspondiente. La auditoría legal de cuentas puede encomendarse al Órgano de Control; en tal caso, todos sus miembros deben ser elegidos de entre los auditores legales inscritos en el registro correspondiente.

Se podrá conceder al Órgano de Control y al Auditor (o a la Sociedad de Auditoría) una remuneración en la cuantía que determine el Fundador en el momento del nombramiento, respetando estrictamente las disposiciones del artículo 8, apartado 2, del Código del Tercer Sector.



2.2 ORGANIGRAMA DE LA FUNDACIÓN





Todos los órganos de la Fundación ejercerán sus funciones desde el 24 de enero de 2023 hasta la aprobación de las cuentas correspondientes al 31 de diciembre de 2025. No se prevén remuneraciones por los cargos institucionales de la Fundación Mediolanum.

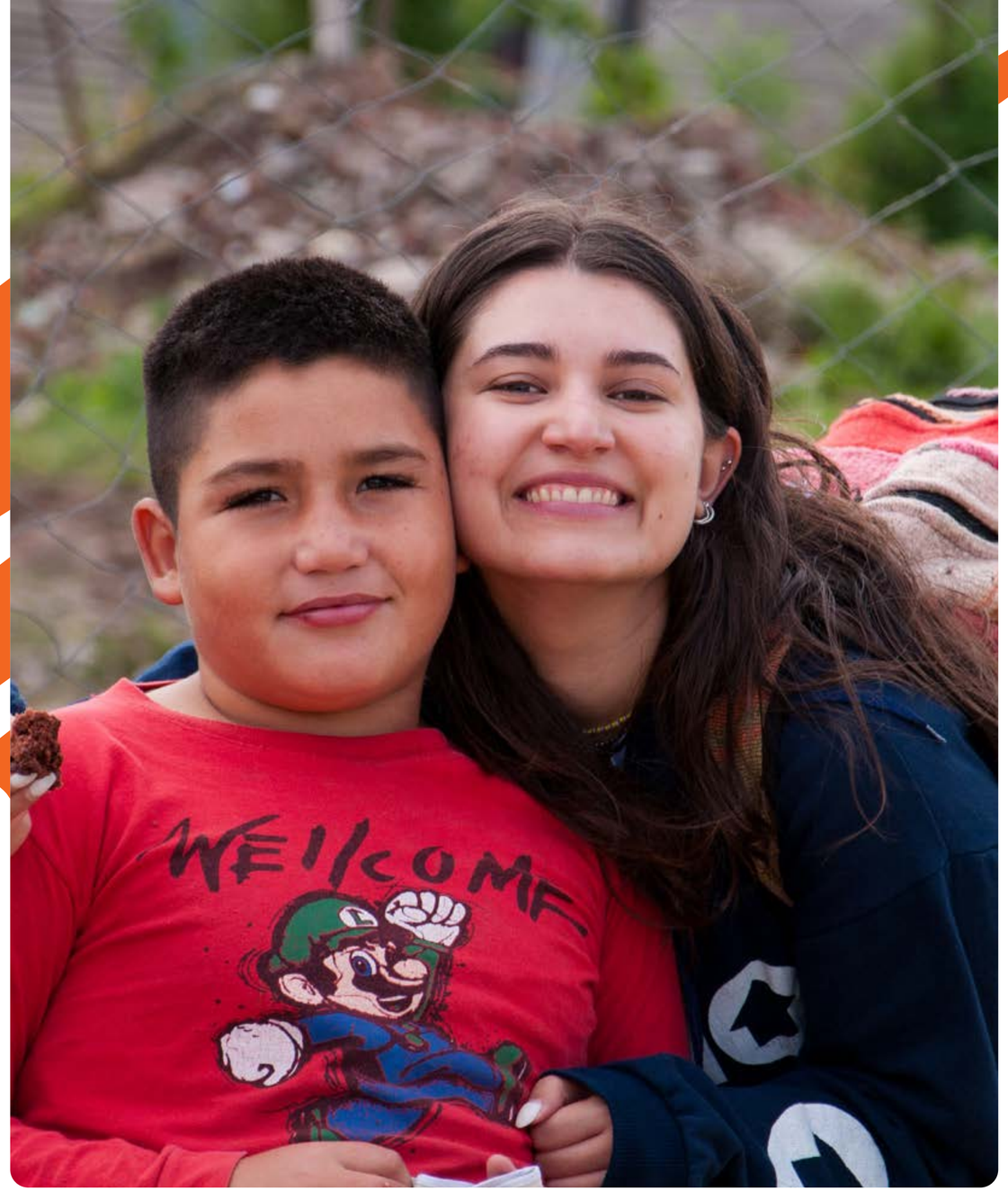

2.3 PERSONAL

También en 2025, el equipo operativo de la Fundación Mediolanum está compuesto por cuatro miembros en Italia y tres en España.

Tres miembros del equipo italiano y todo el equipo español son empleados, respectivamente, de Banca Mediolanum S.A. El tercer miembro del equipo italiano tiene un contrato de prestación de servicios desde 2014, destinado a la puesta en marcha de las actividades de comunicación de la Fundación.

El equipo operativo italiano está compuesto por tres mujeres y un hombre (75 % de mujeres, 25 % de hombres). En 2025 no se llevaron a cabo actividades formativas estructuradas financiadas directamente por la Fundación. El desarrollo profesional se lleva a cabo principalmente mediante la participación en misiones sobre el terreno y en las actividades de seguimiento de los proyectos financiados.

En Italia, Banca Mediolanum SpA ha formalizado, mediante una carta de desplazamiento renovada anualmente, la prestación de servicios del primer miembro del equipo desde 2011, del segundo desde 2020 y del tercero desde 2025. La empresa sigue siendo responsable de la gestión salarial, de la Seguridad Social y de las obligaciones normativas del personal en comisión de servicio, según lo establecido en el contrato.

Los tres empleados destinados a la delegación española, que, como se ha indicado anteriormente, son empleados de Banco Mediolanum S.A., llevan desempeñando sus funciones para dicha entidad desde 2019.

Personal Italia / España

6
MUJERES

1
HOMBRE

Media de edad

39,5
AÑOS

2.4 VOLUNTARIADO

Para las actividades de recaudación de fondos, la promoción de sus propias iniciativas, las misiones en el extranjero y los desplazamientos por Italia para supervisar los proyectos, la **Fundación Mediolanum cuenta con voluntarios,** seleccionados por un departamento específico que se encarga del voluntariado **corporativo entre los empleados de las empresas que forman parte del Conglomerado Financiero Mediolanum.**

A continuación se enumeran las actividades en las que han participado los voluntarios:







7
grandes eventos

280
presencias

414.779,38
euros recaudados




STAFF

2.5 LAS PARTES INTERESADAS

Identificación

La Fundación Mediolanum valora enormemente la confianza que ha forjado con la propia comunidad**. Esta confianza es fundamental para alcanzar los objetivos propios**, generar valor y gestionar los recursos de forma eficaz.
La Fundación se compromete a mantener y reforzar esta relación mediante una **comunicación abierta y una rendición de cuentas transparente.**

Para garantizarlo, la Fundación ha llevado a cabo un análisis interno, reflexionando sobre sus partes interesadas y sobre los cambios impuestos por la reforma del Tercer Sector. Esto ha dado lugar a una identificación exhaustiva de todas las partes interesadas y al inicio de conversaciones con cada uno de los representantes de la comunidad.

La Fundación reconoce la importancia de cada parte interesada y comparte con ellas su misión y sus valores.

Una vez finalizado el mapeo, la Fundación consideró imprescindible llevar a cabo un análisis destinado a determinar el nivel de interés e influencia de todas las categorías.





Beneficiarios

La Fundación Mediolanum se propone tener un **impacto positivo en el ámbito social,** ofreciendo **asistencia** y **apoyo** a las personas en situación de necesidad, en particular a los menores que se enfrentan a situaciones difíciles. En su calidad de entidad financiadora, considera que el establecimiento de relaciones sólidas con las entidades que evalúa y financia es fundamental para alcanzar su objetivo de ayudar a los más necesitados.
La Fundación concede una gran importancia a la eficiencia y la eficacia de sus operaciones.

Donantes

La Fundación Mediolanum es una fundación privada que no cuenta con capitalización alguna. **Recibe fondos de los donantes**, entre ellos el fundador de Banca Mediolanum S.p.A., para llevar a cabo su **misión.**
La Fundación concede gran **importancia a la transparencia** en la comunicación con los donantes y se compromete a tomar decisiones informadas, manteniéndolos al corriente.

Voluntarios

Los voluntarios desempeñan un papel muy importante en la recaudación de fondos, ya que ofrecen **generosamente su tiempo** y su **colaboración a la Fundación**. Su contribución tiene un valor inmenso, ya que permite a la Fundación participar en numerosas iniciativas y promover los proyectos que apoya.
Aunque los voluntarios, seleccionados por el Banco Mediolanum entre los empleados de sus empresas, son todos ocasionales, su compromiso es siempre muy sincero.

Plantilla

En el grupo de la Fundación trabaja un número limitado de personas. El equipo se encarga de **evaluar los proyectos propuestos**, planificar las actividades de **recaudación de fondos**, programar y **gestionar los plazos** administrativos y burocráticos, desde las reuniones institucionales hasta la promoción del impacto generado por la labor de la Fundación en los distintos canales de comunicación

Proveedores

La Fundación debe explorar opciones más allá de sus propios recursos para aprovecharlos al máximo. Esto puede incluir solicitar **asesoramiento especializado** sobre cuestiones jurídicas y fiscales o **buscar herramientas adecuadas**, como plataformas informáticas o equipos de producción de eventos, para alcanzar sus objetivos. La Fundación tiene como objetivo reducir al mínimo los gastos, garantizando al mismo tiempo la disponibilidad de los recursos necesarios.

Instituciones y entes de regulación

La Fundación Mediolanum se atiene estrictamente, en el desarrollo de su actividad, a lo establecido en la **legislación vigente,** cumpliendo con las obligaciones impuestas por los organismos competentes.

Medios de comunicación

La Fundación concede gran importancia a la **comunicación abierta** y a la **transparencia.** Recurre a los medios de comunicación para dar a conocer sus iniciativas, ya sea para apoyar proyectos o campañas de recaudación de fondos, o para llegar a un público más amplio y maximizar el impacto.

Testimonios

El uso de embajadores es muy importante durante los eventos que reciben una gran atención por parte de los medios de comunicación, como las cenas de gala y las recaudaciones de fondos de emergencia. Este enfoque **aumenta la participación del público** de forma más eficaz que otras formas de llamada a la acción. La amplia y variada gama de seguidores puede identificarse mejor con el enfoque de los testimonios.

Red sin ánimo de lucro

La Fundación Mediolanum tiene en cuenta las actividades de otras organizaciones del tercer sector para inspirarse en ellas a la hora de poner en marcha nuevas iniciativas **La Fundación valora también el contacto con nuevas entidades** y asociaciones que comparten objetivos y ámbitos de actuación similares. Gracias al conocimiento mutuo, es posible poner en marcha **proyectos de colaboración.**

2.6 IMPLICACIÓN

A través de la participación directa y la comunicación abierta, la Fundación Mediolanum pretende seguir forjando una **sólida relación de confianza con su comunidad.**

2.6.a La primera edición de"Juntos" en Italia

El 18 de marzo tuvo lugar **"Juntos" ("Insieme" en italiano), el primer evento dedicado a dar a conocer el compromiso social de Banca Mediolanum y la Fundación Mediolanum**, una ocasión especial para compartir historias, proyectos y valores que guían a la entidad a la hora de apoyar a personas y comunidades. No solo proyectos y cifras, sino también grandes historias, en un **recorrido por la solidaridad y la atención al prójimo, a través de los testimonios directos de asociaciones sin ánimo de lucro que se han beneficiado del apoyo,** tanto del banco como de la Fundación, en un momento de intercambio e inspiración mutuos. Durante el evento se analizaron en profundidad temas relacionados con la inversión de impacto, la responsabilidad social empresarial y la inclusión financiera y bancaria, con el "Préstamo de socorro", una iniciativa de responsabilidad social que se lleva a cabo desde 2009 en colaboración con las fundaciones contra la usura, diocesanas e interdiocesanas, vinculadas a Cáritas y asociadas a la Consulta Nacional contra la Usura San Juan Pablo II, con el objetivo de devolver la dignidad a las familias sobreendeudadas que ya no tienen acceso a los servicios bancarios y prevenir el recurso a la usura. **Y, por supuesto, también se ha hablado de "Cada céntimo cuenta", una forma de contagiar el valor entre los clientes, posible gracias también a la participación de los asesores financieros.**








INSIEME

2.6.b Mediolanum Values Manager

Los Mediolanum Values Manager son asesores bancarios de Banca Mediolanum, seleccionados por su responsable territorial con una misión concreta: dar a conocer las actividades solidarias de la Fundación Mediolanum y las iniciativas de sostenibilidad de Banca Mediolanum. **En 2025 ya eran 21:** a lo largo de todo el año se celebraron reuniones periódicas en sesiones en línea para intercambiar opiniones, ponerse al día e inspirarse mutuamente sobre temas relacionados con el impacto social y la sostenibilidad. A mediados de julio, un grupo de 80 participantes, entre personal de la Fundación y Family Bankers, junto con sus acompañantes, se desplazó en persona a Dynamo Camp para pasar un fin de semana en el campo y ayudar a comprender mejor la importancia de aumentar las activaciones del servicio "Cada céntimo cuenta", del que la entidad es beneficiaria desde 2016.

El trabajo realizado durante el año ha permitido a la Fundación recaudar, a través del servicio "Cada céntimo cuenta", un importe de 1.w084 023,59 euros (+30 % respecto a 2024) , mientras que el porcentaje de activación en las cuentas corrientes del público objetivo ha pasado del 15,9 % a finales de 2024 al 20,51 % a finales de 2025.



2.6.c Mediolanum Charity Ambassador

Este **galardón, creado para reconocer la labor de aquellos asesores de Banca Mediolanum que han destacado por su compromiso social, se ha otorgado en 2025 a 80 *Family Bankers*,** a muchos de los cuales hemos tenido el placer de conocer en varias ocasiones a lo largo del año, tal y como se puede ver en la foto de la página siguiente.

Estos profesionales han obtenido la certificación al superar los criterios de evaluación establecidos por la Fundación y el Banco. Cabe recordar que el requisito previo para obtener esta calificación es contar, en la cartera de clientes, con, **una cuota de activación del servicio "Cada céntimo cuenta" igual o superior al 30 %** del total de las cuentas objetivo.

21
Mediolanum Values Manager

80
Mediolanum Charity Ambassador


fondazione
mediolanum

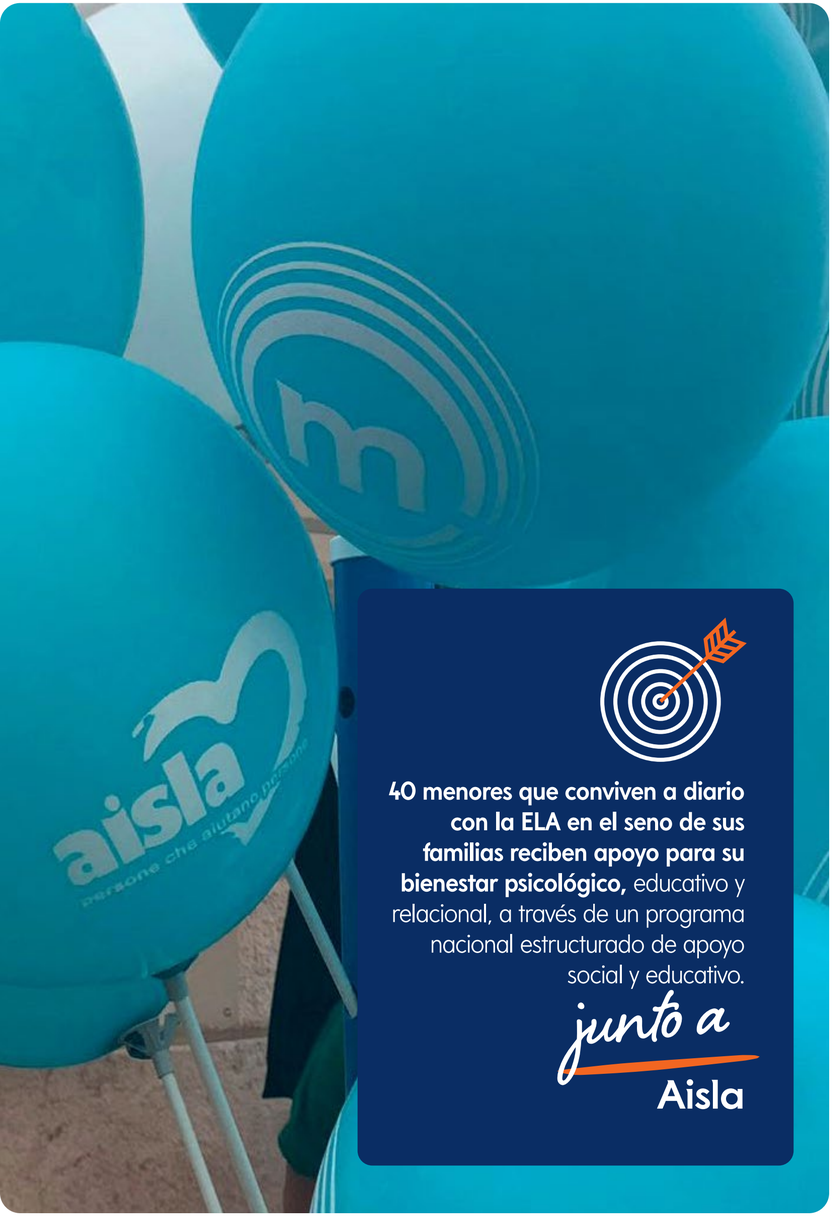

40 menores que conviven a diario con la ELA en el seno de sus familias reciben apoyo para su bienestar psicológico, educativo y relacional, a través de un programa nacional estructurado de apoyo social y educativo.

junto a Aisla



Italia Asistencia



40
menores ayudados

320.721
euros donados

3 SALUD Y BIENESTAR

2.6.d En la plaza con Aisla para "Una aportación desembolsada con gusto"

Para los hijos menores de edad de personas con ELA, la vida cotidiana cambia radicalmente: en Italia hay cientos de niños y adolescentes que conviven con un progenitor enfermo, y que a menudo se ven obligados a madurar demasiado pronto.

Por eso, desde 2018 colaboramos con AISLA (Asociación Italiana de Esclerosis Lateral Amiotrófica) y, también en septiembre de 2025, con motivo del Día Nacional -que cada año llama la atención de la opinión pública sobre una enfermedad rara y muy grave que afecta a más de 6.000 personas en Italia-, hemos apoyado la "Operación Alivio", el programa de ayudas concretas: asistencia a domicilio, apoyo psicológico, ayudas técnicas, transporte, ayudas económicas e intervenciones personalizadas.

Desde hace siete años, la Fundación Mediolanum colabora con la iniciativa como socio benéfico, con un compromiso constante que se renueva año tras año.

Un vínculo profundo, forjado a lo largo del tiempo y materializado gracias a la energía de las 164 oficinas de los asesores financieros "Banker" de Banca Mediolanum, auténticos embajadores de la solidaridad en el territorio que se han puesto a disposición para promover la iniciativa.

Al finalizar la recaudación de fondos, gracias a que la Fundación Mediolanum duplicó los primeros 50.000 euros, se recaudó un total de 320.721 euros, que se destinarán a aliviar la carga emocional y a brindar apoyo a 40 "hijos de la ELA".

2.6.e El concierto “La música en el corazón” para los niños del Buzzi

El 27 de noviembre de 2025, en la catedral de Milán, tuvo lugar el concierto anual de Navidad “La Música en el Corazón”, un evento musical que se convierte en un encuentro entre emociones y solidaridad.

Las paredes centenarias de la catedral de Milán han acogido un nuevo acto organizado por Banca Mediolanum, junto con la Fundación Ennio Doris y la Fundación Mediolanum, para volver a apoyar a la Fundación del Hospital Infantil Buzzi en la construcción del Nuevo Gran Buzzi y, en particular, de la nueva Unidad de Cuidados Intensivos Pediátricos y Cuidados Paliativos, uno de los espacios más delicados y cruciales del nuevo pabellón, donde cada detalle marca la diferencia.

La iniciativa tiene como objetivo **mejorar el bienestar de los niños ingresados y de sus familias mediante espacios más acogedores y tranquilizadores,** , gracias a una iluminación que reproduce la luz natural del día, un mobiliario cómodo y funcional, y una decoración y un ambiente que infundan tranquilidad.

El concierto se desarrolló en un ambiente único, gracias a las actuaciones de los artistas y músicos, que regalaron al público una velada inolvidable.

Han asistido numerosos *Family Bankers*, clientes, empleados y proveedores de Banca Mediolanum, así como empresas de inversión y voluntarios que, de vez en cuando, nos echan una mano. Gracias a todos los que han participado en esta velada mágica, hemos podido apoyar un proyecto tan importante para tantos pequeños pacientes.





Italia

Sanidad

1.500
menores ayudados

225.000
euros donados

3 SALUD Y BIENESTAR







Gracias también a esta colaboración, se ha garantizado un programa de rehabilitación personalizado a 2.193 menores con afecciones neurológicas complejas.

junto a Babbi S.r.l.

2.6.f La dulzura que también sienta bien: la colaboración con Babbi

Desde 2020, una colaboración que surgió casi por casualidad se ha convertido en una historia de crecimiento extraordinario. **La Fundación Mediolanum y Babbi, una histórica empresa italiana de repostería, han puesto en marcha una iniciativa de marketing solidario que, en cinco años, ha multiplicado su impacto en más de un 2.600 %.**
El núcleo de esta colaboración es el Calendario de Adviento Solidario "Proyecto Fundación Mediolanum", una idea de regalo que combina los placeres gastronómicos de la Navidad con un gesto concreto de solidaridad. En su interior, una selección emblemática de especialidades variadas de Babbi capaces de sorprender a grandes y pequeños. El envase de 2025 lleva la firma de la ilustradora y directora artística Chiara Varotto, que ha creado en exclusiva para Babbi la imagen de la Edición de Navidad.
Un calendario que, casilla a casilla, crea algo más grande que una sorpresa de chocolate: un futuro mejor para quienes más lo necesitan.

El mecanismo de recaudación es siempre sencillo y transparente: Babbi destina el 10 % de los ingresos por ventas a la Fundación Mediolanum, que, a su vez, duplica los primeros 3.000 € recaudados con una aportación directa de hasta 6.000 €. A continuación, el importe total se distribuye a partes iguales entre las tres fundaciones colaboradoras, en un plazo de 30 días a partir de su recepción.

En 2025, los ingresos obtenidos por cada calendario vendido se destinarán al proyecto institucional de la Fundación Mediolanum "Frágiles, pero poderosos", en favor de los niños con afecciones neurológicas complejas.

2.6.g De Somalia a Turín: una carrera de relevos para salvar al pequeño Muse

Muse tiene 13 meses; nació en Somalia con una cardiopatía congénita grave y el síndrome de Down.

En su país, la enfermedad se puede diagnosticar, pero no se puede operar. Cada mes que pasa, sus pulmones se deterioran, a menudo de forma irreversible. El tiempo apremia. El padre no se rinde y envía un correo electrónico al doctor Carlo Pace Napoleone, director de Cirugía Cardíaca Pediátrica del Hospital Infantil Regina Margherita de Turín, pidiendo ayuda con desesperación.

A partir de ese correo electrónico se pone en marcha una maravillosa cadena de solidaridad: Da quella mail parte una meravigliosa catena di solidarietà: **La Fundación Mediolanum duplica los 7.500 euros recaudados durante la velada organizada por Diego Data, asesor patrimonial de Banca Mediolanum, y, junto con la Asociación Ana Moise,** alcanza el objetivo de 15.000 euros necesarios para la operación; la Fundación Flying Angels organiza el viaje, y la Asociación Amigos de los Niños con Cardiopatías garantiza a la madre un alojamiento cerca del hospital.

El 19 de octubre, Muse llega a Turín. Tras las pruebas realizadas en el servicio de Cardiología pediátrica, el equipo de Cirugía cardíaca le opera: 6 horas de intervención a corazón abierto. La corrección sale a la perfección y, unas horas después, Muse se despierta y respira por sí mismo. Lo va a conseguir.

En un país desarrollado, a Muse le habrían operado a los tres meses. Gracias a la solidaridad de tantas personas y a la profesionalidad de todo un equipo médico, ha tenido las mismas oportunidades y un futuro.







Se han recaudado y entregado los 15.000 euros necesarios para la operación; una madre ha sido acogida por la Asociación Amigos de los Niños con Cardiopatías y un niño ha sido operado y salvado.

junto a

Asociación de Amigos de los Niños con Cardiopatías

2.6.h “Dona un latido”: recaudación de fondos personal con Mission Bambini

Desde hace años, la Fundación Mediolanum ha decidido apoyar a Mission Bambini, que organiza misiones quirúrgicas vitales para operar a niños con cardiopatías nacidos en los países más pobres o que deben viajar a Italia para tener una oportunidad de sobrevivir.

Para la edición de 2025, cuatro equipos de voluntarios de Mediolanum se han unido a los de Mission Bambini para promover la campaña “Dona un latido”, cuyo objetivo es recaudar fondos para financiar las misiones que se llevarán a cabo a lo largo de 2026 en Zambia, Italia, Nepal y Uganda.

Los equipos favoritos de Mediolanum han elegido cuatro nombres que significan “corazón” en el idioma del país al que apoyaban:

- **el equipo MOYO** ha recaudado fondos para financiar una misión en Uganda
- **el equipo CUORE** ha recaudado fondos para financiar una misión en Italia
- **el equipo MUTU** ha recaudado fondos para financiar una misión en Nepal
- **el equipo MUTIMA** ha recaudado fondos para financiar una misión en Zambia

Todas las donaciones de la campaña se recaudaron a través de la Fundación Mediolanum que, al finalizar la iniciativa, duplicó los primeros 30.000 euros recaudados: gracias al compromiso de todos los participantes, se donaron en total 74.444,55 euros. La campaña de recaudación de fondos se prolongó hasta finales de enero de 2026.

Equipo Cuore — Italia



Equipo Mutima — Zambia



3 SALUD Y BIENESTAR

Equipo Moyo — Uganda



Equipo Mutu — Nepal



3

Proyectos

Iniciativas apoyadas y actividades
de la Fundación Mediolanum



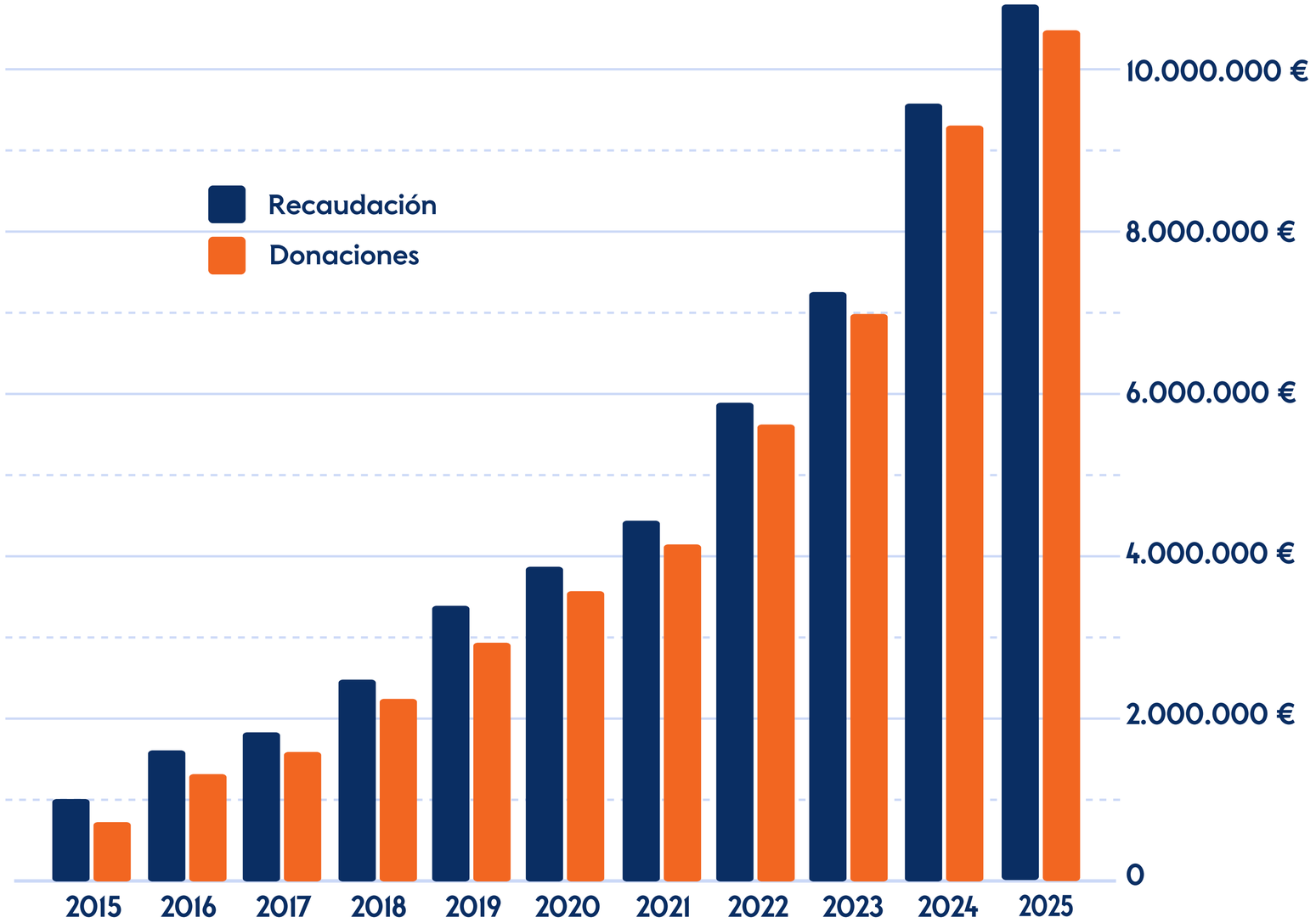

Resultados y evolución a lo largo de una década de la recaudación de fondos y las subvenciones

A lo largo del año 2025, la Fundación Mediolanum **financió 311 proyectos,** uno más que los 310 de 2024, y , **destinó a ello 10.699.329,74 euros** (+13 % respecto al 2024).

311
proyectos financiados en 2025

10.699.329,74
euros donados en 2025

A continuación se ofrece una visión general de todos los proyectos subvencionados en Italia:

ONG	Importe (€)	Título del Proyecto	País	Descripción
FONDAZIONE LEGA DEL FILO D'ORO	400.000,00	**Ayuda a los niños sordo-ciegos**	Italia	Mejorar la calidad de vida de los niños sordo-ciegos mediante una intervención temprana para un diagnóstico personalizado.
ASSOCIAZIONE DYNAMO CAMP ETS	400.000,00	**Sesiones de terapia recreativa**	Italia	Terapia recreativa para niños enfermos o con discapacidad.
FONDAZIONE VANNI LONGO ETS	84.023,59	**Invictus Camp**	Italia	Juegos y actividades de ocio para niños con discapacidades complejas o enfermedades graves.
CENTRO BENEDETTA D'INTINO ONLUS	200.000,00	**Una voz para quienes no pueden hablar**	Italia	Proyecto de atención intensiva para niños con necesidades comunicativas complejas y discapacidad comunicativa.
CASCINA DON GUANELLA	265.122,00	**Campaña "Una segunda oportunidad"**	Italia	Ayuda a chicos, todos menores de edad que, a pesar de su corta edad, han vivido experiencias muy difíciles, con consecuencias a veces trágicas que han afectado negativamente a su desarrollo.
INSIEME VERSO NUOVI ORIZZONTI ODV	265.122,00		Italia	
FONDAZIONE PROGETTO ARCA ONLUS	50.000,00	**Proyectos de nutrición en entornos desfavorecidos**	Italia	Ayuda a las familias en situación de pobreza mediante alimentos y artículos para bebés disponibles en los "Social Market" de la Fundación Progetto Arca.
MEDICI PER L'AFRICA CUAMM	50.000,00		Sierra Leone	Intervenciones para salvar la vida de niños con desnutrición grave.
FONDAZIONE DON CARLO GNOCCHI ONLUS	220.129,89	**Frágiles pero poderosos**	Italia	Programas de rehabilitación para menores con trastornos neurológicos complejos y sus familias, con el fin de potenciar sus capacidades latentes y desarrollar nuevas habilidades necesarias para vivir con mayor tranquilidad en los distintos ámbitos de la vida cotidiana.
FONDAZIONE TOGETHERTOTO ETS	244.129,89		Italia	
FIGHTTHESTROKE FOUNDATION ETS	245.179,89		Italia	
FONDAZIONE PER L'OSPEDALE DEI	225.000,00	**Juntos por el nuevo Buzzi**	Italia	Construcción de la nueva Unidad de Cuidados Intensivos Pediátricos y Cuidados Paliativos del Hospital Buzzi de Milán.
AMANI ONG	9.907,33	**Material escolar y ayuda alimentaria**	Kenya	Ayuda alimentaria y material escolar (uniformes, bolígrafos y cuadernos) para los menores de los barrios marginales de Nairobi.
ALEIMAR	15.267,33	**Proyectos en favor de los niños de los barrios marginales**	Brasil	Ayuda alimentaria, protección y asistencia para los niños víctimas de abusos en las favelas brasileñas.
ASSOCIAZIONE COE	11.417,33	**Kits sanitarios y material escolar**	Bangladesh	Programas médicos y escolares para los niños dalit, es decir, los que pertenecen a la casta de los intocables y que, por ello, corren el riesgo de sufrir exclusión social.

ONG	Importe (€)	Título del Proyecto	País	Descripción
ASSOCIAZIONE GIOCAMICO ODV	8.000,00	**Giocamico te da la bienvenida**	Italia	Apoyo a las familias que se ven obligadas a afrontar una estancia hospitalaria lejos de casa.
A.B.A.L. DANILO FOSSATI ODV	10.000,00	**Mantenimiento del servicio de transporte solidario**	Italia	Proyecto destinado al mantenimiento del servicio de transporte solidario que entrega paquetes de alimentos a numerosas familias con menores en situación de dificultad económica.
ACCADEMIA DELLO SPORT PER LA SOLIDARIETÀ	70.000,00	**Una patada al cáncer**	Italia	Diagnóstico preciso gracias al sistema de patología digital y a la inteligencia artificial, que permite identificar con gran precisión los biomarcadores tumorales y orientar las decisiones terapéuticas.
ASD LG COMPETITION	80.000,00	**Formar a jóvenes de gran valía, tanto dentro como fuera del campo**	Italia	Inclusión de jóvenes en riesgo de exclusión social a través del baloncesto.
ASLAM COOPERATIVA SOCIALE	45.711,00	**Formación profesional**	Italia	Lucha contra el abandono escolar de los alumnos y alumnas del Instituto Técnico Carlo Acutis que presentan dificultades de orientación o de rendimiento.
ASSOCIAZIONE AMICI DEI BAMBINI CARDIOPATICI	15.000,00	**Pequeños corazones**	Italia	Traslado, acogida e intervención quirúrgica cardíaca urgente para un niño nacido en Somalilandia que padece una cardiopatía congénita grave.
ASSOCIAZIONE CHICCHI DI CAFFÈ	10.000,00	**La ciencia para todos, pero para todos de verdad!**	Ghana	Taller de ciencias para niños sin recursos, con discapacidad o víctimas de violencia. Además de la educación, la asociación se ocupa de los niños de forma integral.
ASSOCIAZIONE DI PROMOZIONE SOCIALE INFINITY ENSEMBLE	66.500,00	**Proyecto Infinity Ensemble**	Italia	Uso de la música y los instrumentos musicales para la integración de jóvenes con discapacidad.
ASSOCIAZIONE ITALIANA PROGERIA SAMMY BASSO	10.000,00	**Proyecto de investigación sobre la progeria**	Italia	Estudios e investigaciones científicas para investigar el mecanismo de esta rara enfermedad genética.
ASSOCIAZIONE ITALIANA SCLEROSI LATERALE (AISLA)	320.721,00	**Operación Alivio**	Italia	Iniciativa dirigida a las familias con menores, cuyo objetivo es promover el bienestar psicológico, educativo y relacional de los menores que conviven a diario con la ELA en el ámbito familiar.
ASSOCIAZIONE ITALIANA SCLEROSI MULTIPLA (AISM)	223.988,20	**Encuentro con las familias**	Italia	Ayuda a los pacientes jóvenes y mejora en el tratamiento de las consecuencias de la esclerosis múltiple.
ASSOCIAZIONE KAIROS	23.062,19	**Atrevidos y frágiles en busca de esperanza**	Italia	Apoyo a menores y adolescentes en su proceso de recuperación de las conductas desviadas que han marcado su joven vida.
BELVEDERE YOUTH CLUB	200.000,00	**Centro de día educativo para jóvenes con dificultades.**	Irlanda	Centro de día educativo para jóvenes con dificultades.
CASAMICA ODV	50.297,00	**Una acogida para niños enfermos**	Italia	Acogida para los niños que pasan el periodo de enfermedad lejos de casa.

ONG	Importe (€)	Título del Proyecto	País	Descripción
COMITATO MARIA LETIZIA VERGA ONLUS	20.030,00	**Proyecto de investigación Pasaporte Genético**	Italia	Al identificar el perfil genético (pasaporte) de CADA niño enfermo, es posible diseñar un tratamiento personalizado
COMUNITÀ SAN PATRIGNANO SOCIETÀ COOPERATIVA	8.361,00	**Apadrina a un educador de centros de menores**	Italia	Apoyo a cargo de un educador para fomentar la recuperación y la reinserción social de personas expuestas al riesgo de marginación social o de conducta desviada.
COOLMINE THERAPEUTIC COMMUNITY	343.607,00	**Programas de rehabilitación para madres con adicciones**	Irlanda	Apoyo al nuevo centro de acogida con centro de rehabilitación para madres, recién nacidos y niños pequeños en Limerick.
ELICE ONLUS	70.880,00	**Proyecto "Libres para elegir"**	Italia	Apoyo, atención y programas de rehabilitación para menores con discapacidad.
EMERGENZA SORRISI ETS	34.450,01	**Misión quirúrgica y formativa en Adwa**	Etiopia	Misión quirúrgica en Adwa, Etiopía, con un equipo de 14 especialistas procedentes de los principales hospitales italianos.
FONDAZIONE ANDREA BOCELLI ENTE FILANTROPICO	234.810,00	**ABF Voices of Italy y la rehabilitación del Palazzo dei Cristallini**	Italia	Programa "ABF Voices of Italy-Camerino", en el que participan niños refugiados que han huido del conflicto en Ucrania, y el coro "ABF Voices of Italy-Nápoles" en el barrio de Rione Sanità.
FONDAZIONE CASA PAPA FRANCESCO ETS	47.250,00	**Compartimos un sueño**	Italia	Ampliación de los espacios disponibles para los menores acogidos en la comunidad de tipo familiar "Casa Papa Francesco"
FONDAZIONE DALLA TERRA ALLA LUNA ONLUS	21.000,00	**Laboratorio Multifunción**	Italia	Espacios de taller multifuncionales para menores en situación de dificultad
FONDAZIONE DOMUS DE LUNA ETS	31.151,35	**Un abracito**	Italia	Compra de pañales, potitos, leche y todo lo necesario para los recién nacidos y los niños en sus primeros años de vida, destinado a familias en situación de extrema pobreza
FONDAZIONE FRANCESCA RAVA NPH ITALIA	68.334,00	**Apoyo al hospital pediátrico st. Damien en Haití**	Haiti	Apoyo económico para la gestión, la formación del personal y los proyectos sanitarios, en colaboración con hospitales italianos
FONDAZIONE HOSPICE MT. CHIANTORE SERÀGNOLI	10.000,00	**Beca para cuidados paliativos pediátricos**	Italia	Los niños que necesitan cuidados paliativos deben ser atendidos por personal debidamente formado para hacer frente a las necesidades clínicas y psicológicas específicas de la infancia.
FONDAZIONE I GIGLI DEL CAMPO ETS	34.076,95	**La Casa de los Lirios**	Italia	Preparación profesional, preparación para la autonomía y gestión del tiempo libre para jóvenes con autismo de alto funcionamiento.
FONDAZIONE ITALIA UGANDA	20.070,00	**Peacefeeding: alimentemos la paz!**	Uganda	Proyecto para combatir los problemas relacionados con la pobreza y el hambre.
FONDAZIONE MISSION BAMBINI	74.444,55	**Dona un latido**	Nepal	Misiones quirúrgicas con médicos italianos para operar a niños con cardiopatías.

ONG	Importe (€)	Título del Proyecto	País	Descripción
FONDAZIONE PIME ONLUS	18.160,00	**Emergencia por terremoto en Myanmar**	Myanmar	Medicamentos, kits de higiene y salud, paquetes de alimentos, agua potable y productos de primera necesidad para las familias con menores afectadas que han sobrevivido al terremoto.
FONDAZIONE PROGETTO ARCA ONLUS	750.000,00	**Más espacio para el futuro: casa y comida para los niños de Milán**	Italia	Ampliar la oferta de vivienda en el territorio con servicios de acogida en viviendas sociales y ofrecer ayuda alimentaria a las familias en situación de dificultad.
FONDAZIONE RENATO PIATTI ONLUS	67.000,01	**Fondo de solidaridad**	Italia	El proyecto tiene como objetivo facilitar un acceso rápido a la atención sanitaria a los niños y jóvenes con trastornos del desarrollo neurológico, autismo y otras discapacidades, pertenecientes a familias en situación de vulnerabilidad.
FONDAZIONE SANTOBONO PAUSILIPON	46.952,75	**Armonías del corazón**	Italia	Mejora de los servicios y la atención prestados a los pacientes infantiles y a sus familias.
FONDAZIONE VANNI LONGO ETS	116.956,00	**Summer Invictus Camp**	Italia	Campamento de verano para al menos 100 menores con enfermedades, trastornos o dificultades psicosociales durante el periodo estival.
IL MANTO S.C.S.	171.967,50	**Pequeños principios**	Italia	Lucha contra la pobreza educativa infantil mediante un enfoque integrado que combina necesidades básicas y una oferta educativa personalizada.
IN MY FATHER'S HOUSE	52.744,00	**Al colegio con una sonrisa**	Ghana	Apoyo a una escuela infantil a la que acuden cada día unos 800 niños procedentes del pueblo de Abor y de los pueblos vecinos.
L'ISOLA CHE C'È	10.000,00	**Fondo para contratos**	Italia	Apoyo a los pacientes pediátricos mediante la puesta a disposición de conocimientos especializados en los ámbitos clínico, psicológico, social, espiritual y ético.
MAKE-A-WISH ITALIA ONLUS	52.710,78	**El cofre de los deseos**	Italia	Apoyo a la realización de dos deseos de niños y jóvenes con enfermedades graves, de entre 3 y 17 años.
MISSIONI ETS	120.200,00	**Una casa para todos**	Argentina	Construcción de nuevas viviendas para familias con menores que forman parte de comunidades en situación de dificultad, en colaboración con una red de socios del territorio.
PRO TERRA SANCTA NETWORK	169.300,00	**Gaza: en el centro de la crisis**	Palestina	Apoyo a la comunidad de Gaza y Cisjordania mediante la distribución de productos de primera necesidad, acogida y apoyo psicosocial.
PROVINCIA S. ANTONIO DEI FRATI	20.000,00	**Un toque delicado**	Italia	Proyecto que integra la osteopatía, la musicoterapia y la psicomotricidad para apoyar a los bebés y a los niños y niñas con trastornos neuromotores durante los primeros mil días de vida.
SOS VILLAGGI DEI BAMBINI - ETS	38.700,00	**La violencia no es un juego 2025**	Italia	Acogida y apoyo a familias formadas por una madre y su hijo que hayan sufrido situaciones de violencia y se encuentren en una situación de dificultad.
THE BRIDGE FOR HOPE ONLUS	43.568,21	**Apoyo a los pacientes con cáncer y a sus familiares**	Italia	Actividades complementarias de apoyo a los jóvenes pacientes con cáncer; actividades complementarias en las que participan los hijos menores de edad de personas afectadas por el cáncer

ONG	Importe (€)	Título del Proyecto	País	Descripción
THE LIBERTIES COMMUNITY	417.506,61	**Sporting Liberties**	Irlanda	Construcción del primer campo deportivo polivalente en la zona de The Liberties para crear un entorno seguro e inclusivo para los jóvenes del barrio a través del deporte.
TOWARZYSTWO SALEZJAŃSKIE	100.700,00	**Casa de la Caridad**	Georgia	Construcción de la Casa de la Caridad para acoger a niños huérfanos, pobres o abandonados.
TWINS INTERNATIONAL ONLUS	175.254,79	**Miradas de esperanza: los niños de los barrios marginales de Nairobi**	Kenya	Acceso a la educación primaria, secundaria de primer y segundo ciclo, así como a la formación profesional, en los barrios marginales de Dandora y Korogocho, en Nairobi.
VALORUGBY EMILIA SSD A R.L.	167.600,00	**Formar a jóvenes de gran valía, tanto dentro como fuera del campo**	Italia	Inclusión de jóvenes en riesgo de exclusión social a través del rugby.
VIANESE CALCIO SOCIETÀ SPORTIVA	88.000,00	**Formar a jóvenes de gran valía, tanto dentro como fuera del campo**	Italia	Inclusión de jóvenes en riesgo de exclusión social a través del fútbol.
VIDAS ODV	71.285,34	**Double Merry Christmas**	Italia	Cuidados paliativos a domicilio para la atención a niños y adolescentes con enfermedades incurables en Milán, Monza y en 112 municipios de los alrededores.
VIVING APS	31.280,00	**Los niños del Baldo's Children Home**	Kenya	Ayuda anual para todos los niños que residen en el orfanato Baldo's Children Home, en Ndaragwa (Kenia).
A.B.C. ASSOCIAZIONE PER I BAMBINI CHIRURGICI DEL BURLO	18.960,00	**Abramos el camino a la acogida**	Italia	Tres unidades residenciales destinadas al alojamiento gratuito de los niños que se someten a intervenciones quirúrgicas y de sus familias, que ofrecen numerosas ventajas en cuanto a la acogida y a la organización y gestión.
A.I.A.S. ACIREALE ETS	10.415,00	**Sala multisensorial**	Italia	Creación de una sala multisensorial concebida principalmente para niños con discapacidad física y psíquica grave.
A.P.S. GLI AMICI DEL GIACÒ	6.885,00	**Edo Summet Pool Party**	Italia	Compra de equipos de fisioterapia.
AGORÀ 97 SOCIETÀ COOPERATIVA SOCIALE	9.700,00	**"Incurables" no significa "sin cura"**	Italia	Cuidados paliativos para pacientes pediátricos.
AIL MANTOVA ODV	5.000,00	**Proyecto de material tecnológico para pacientes oncohematológicos**	Italia	Adquisición de material tecnológico, como tabletas y teléfonos inteligentes, para su uso por parte de los niños que están recibiendo tratamiento de quimioterapia.
AMICI DI JOAQUIM GOMES ONLUS	14.783,00	**Ayuda a los niños de la calle en Brasil**	Brasil	Acogida y rehabilitación de menores sin hogar con graves problemas sociales y económicos.
AMKA ODV	10.110,00	**Proyecto de educación y vigilancia sanitaria escolar en el Congo**	República Democrática del Congo	Ampliación de la oferta de servicios esenciales para la salud de los menores, mediante la sensibilización y los exámenes médicos colectivos en los colegios de la zona rural de Mabaya.

ONG	Importe (€)	Título del Proyecto	País	Descripción
ANFFAS MARTINSICURO ETS APS	5.150,00	**Transporte solidario**	Italia	Ampliación de las actividades del centro de día para jóvenes con discapacidad.
ASD OMERO BERGAMO	6.000,00	**Más allá de la oscuridad**	Italia	La integración, la socialización y la autonomía de los jóvenes con discapacidad a través de la práctica deportiva y las actividades recreativas inclusivas.
ASSOCIAZIONE AMICI DELL'OPERA DON RICCI	4.045,00	**Diferente de quién?**	Italia	Apoyo a menores en situación de desamparo y ayuda a las familias con dificultades económicas.
ASSOCIAZIONE AMICI PER IL CENTRAFRICA	10.820,63	**Proyecto educativo para el desarrollo**	República Centrafricana	Educación y formación de alto nivel accesibles para todos.
ASSOCIAZIONE CAROLINA ODV	12.150,00	**Proyecto de campamento de verano inclusivo**	Italia	Campamento de verano inclusivo con terapia con animales para niños en situación de vulnerabilidad o con discapacidad.
ASSOCIAZIONE CASA DEL SOLE ONLUS	7.535,00	**Proyecto Casa del Sol**	Italia	Proyecto de educación y rehabilitación para niños y menores con distintos tipos de discapacidad
ASSOCIAZIONE CULTURALE RAÌZES	6.020,00	**Taller para jóvenes: Teatro y derechos humanos**	Italia	Cursos de arte, fotografía y teatro para menores en situación desfavorecida de la ciudad de Palermo.
ASSOCIAZIONE GIOVANI DIABETICI MOLISANI	4.160,00	**Atención a los niños con diabetes**	Italia	Suministro de los medios de asistencia adecuados para niños y jóvenes con diabetes tipo I (insulinodependiente), especialmente aquellos con dificultades económicas.
ASSOCIAZIONE INTERNAZIONALE VOLONTARI LAICI L.V.I.A.	5.850,00	**Llueven arándanos**	Kenya	Apoyo a los centros educativos de primaria y de educación infantil del condado de Isiolo, en Kenia, mediante la rehabilitación de tres sistemas de abastecimiento de agua y cinco huertos escolares.
ASSOCIAZIONE ITALIANA CELIACHIA MOLISE	5.030,00	**Sin gluten**	Italia	Vales de compra para adquirir productos alimenticios sin gluten, por un importe de entre 50 € y 80 €, destinados a menores de familias en situación de precariedad económica.
ASSOCIAZIONE MAURO MORUZZI APS	11.192,29	**La belleza se une a Corvetto**	Italia	Iniciativa con actividades destinadas a promover la integración social de jóvenes procedentes de familias desfavorecidas del barrio de Corvetto, en Milán.
ASSOCIAZIONE MUSICALE CULTURALE	6.510,00	**Proyecto Musical y Cultural Catarsi APS**	Italia	Apoyo a niños con trastorno del espectro autista (TEA), identificados gracias a la colaboración con centros escolares y entidades educativas de la zona.
ASSOCIAZIONE PERFETTA LETIZIA ODV	4.000,00	**El colegio de Giacinta y Francesco**	Italia	Servicio de actividades extraescolares para niños y jóvenes que cursan estudios de primaria y secundaria de primer ciclo, destinado a familias con dificultades económicas o sociales.
ASSOCIAZIONE PICCOLI PUNTI	8.090,00	**Proyecto educación al sol**	Italia	Educación para niños y familias con el fin de fomentar un estilo de vida saludable (alimentación, exposición al sol), especialmente en los entornos más

ONG	Importe (€)	Título del Proyecto	País	Descripción
ASSOCIAZIONE PIOMBINI-SENSINI ETS	4.400,00	**Experiencias de vida**	Italia	Acogida en una comunidad para menores y madres, con el fin de ampliar sus habilidades para la vida y las relaciones interpersonales.
ASSOCIAZIONE TEMPIO APS	6.000,00	**Rock'n Rulli**	Italia	Proyecto musical dirigido a menores con discapacidad.
ASSOCIAZIONE TERRITORIALE PER L'INTEGRAZIONE	9.255,00	**Actividades psicoeducativas con caballos**	Italia	Creación y mantenimiento de una relación positiva entre el niño y el caballo para menores con distintos tipos de discapacidad.
ASSOCIAZIONE UN BUCO NEL TETTO	7.250,00	**Abierta-mente**	Italia	Proyecto dirigido a todos los jóvenes en situación desfavorecida en edad escolar para compartir, aprender, integrarse y escucharse mutuamente con el fin de alcanzar juntos objetivos de crecimiento.
AUTISMO OLTRE ONLUS	4.000,00	**La tiendecita**	Italia	Rehabilitación de un inmueble destinado a sede para actividades con menores con trastorno del espectro autista.
CASA NOVELLA - LA MACCOLINA	4.540,00	**A mi medida**	Italia	Reforma de un taller de artesanía con el fin de adaptarlo para que puedan utilizarlo menores con diversas formas de autismo.
CASCINA DON GUANELLA SOCIETÀ COOPERATIVA	2.000,00	**Rehabilitación de una casa de campo**	Italia	Rehabilitación de la granja para destinarla a la inserción laboral de jóvenes en situación desfavorecida.
CENTRO AIUTO VITA DI LEGNAGO ODV	10.300,00	**Sueños de vida**	Italia	Apoyo a las mujeres que atraviesan un embarazo complicado, ya sea solas o en pareja.
CENTRO DI AIUTO ALLA VITA DI ARZIGNANO	5.500,00	**Un ladrillo para el CAV**	Italia	Reforma del inmueble para prestar servicios de acogida a familias con madres y niños.
CENTRO DI AIUTO ALLA VITA CASTIGLIONE DELLE STIVIERE	7.000,00	**La fuerza de la vida nos sorprende**	Italia	Distribución mensual de pañales, leche para bebés, alimentos, artículos de puericultura y ropa para niños de 0 a 2 años.
CHILDREN'S LAND ODV	9.234,80	**Juntos por una sonrisa**	Ghana	Construcción de un instituto en la localidad de Kpelebe (Región Oriental, Ghana).
COLLEGIO MARIA AUSILIATRICE	8.000,00	**Cubierta de la pista de voleibol**	Italia	Apoyo a los menores desfavorecidos del barrio, brindándoles la oportunidad de acudir a un entorno educativo positivo en el que crecer jugando.
COMETA ASMME	11.295,00	**Telemedicina**	Italia	Terapia dietética a la que se someten los pacientes con fenilcetonuria, una enfermedad metabólica rara.
COMUNITÀ DI SANT'EGIDIO SICILIA ODV	5.380,00	**Unas vacaciones para todos**	Italia	Prevención del abandono escolar y de la delincuencia mediante la adquisición de materiales didácticos y actividades como excursiones y visitas por la zona.

ONG	Importe (€)	Título del Proyecto	País	Descripción
CONGIULIA ONLUS	22.170,00	**Palabras en juego**	Italia	Actividades de escritura creativa para los niños y jóvenes de la Unidad de Hematología y Oncología Pediátrica del Hospital Papa Juan XXIII.
COOPERATIVA L.A.I.	4.050,00	**Mercadillo solidario Lai**	Italia	Creación de itinerarios de transición de la escuela al mundo laboral para menores sin discapacidad o con discapacidad, con el objetivo de facilitar su incorporación al mercado laboral al finalizar sus estudios.
COOPERATIVA SOCIALE CERALACCA ETS	12.288,00	**Taller inclusivo**	Italia	Puesta en marcha de un taller de escritura creativa de 30 horas dirigido a tres clases, en uno de los centros educativos asociados, para alumnos con y sin discapacidad.
COOPERAZIONE & SVILUPPO O.N.L.U.S.	5.915,00	**W la Escuela**	Uganda	Apoyo a los estudiantes ugandeses en situación de precariedad en su trayectoria educativa.
CROCE ROSSA ITALIANA	4.050,00	**Equipamiento pediátrico**	Italia	Adquisición de un nuevo vehículo de primeros auxilios básico destinado a pacientes pediátricos.
FONDAZIONE ANFFAS MACERATA ONLUS	10.770,00	**El globo**	Italia	Inclusión social dirigida a adolescentes con discapacidad intelectual y trastornos del desarrollo neurológico.
FONDAZIONE BENEDETTA È LA VITA	8.600,00	**Investigación sobre la leucemia linfoblástica aguda**	Italia	Estudio de investigación sobre las células CAR-T como herramienta terapéutica y de tratamiento para niños con leucemia linfoblástica de tipo B en recidiva tras un trasplante.
FONDAZIONE BETANIA ONLUS	6.930,00	**Un futuro para los niños de Salvador de Bahía**	Brasile	Apoyo continuo a 10 niños en situación de grave dificultad socioeconómica, con un itinerario educativo estable, una alimentación adecuada y un entorno seguro en el que crecer.
FONDAZIONE CURE2CHILDREN ONLUS	10.070,00	**Desarrollo de la asistencia oncohematológica pediátrica en África**	Camerún	Proyecto de asistencia oncohematológica pediátrica.
FONDAZIONE FRANCO E PIERA CUTINO	18.000,00	**Promoción del bienestar de los niños sometidos a transfusiones**	Italia	Creación de un espacio de ocio y de seguimiento de parámetros esenciales en el hospital ARNAS GARIBALDI de Catania, destinado a niños y adolescentes sometidos a transfusiones
FONDAZIONE GRENFELLOVE MARCO E GLORIA	10.225,00	**Aula Snoezelen**	Italia	Acondicionamiento de una sala multisensorial para niños con discapacidad.
FONDAZIONE I GIGLI DEL CAMPO ETS	14.250,00	**Actividades de ocio para adolescentes con autismo**	Italia	Un día al mes para pasar por tu cuenta en un entorno estimulante y alejado de la rutina diaria.
FONDAZIONE ING. GIOVANNI BATTISTA	11.085,00	**Mil bolas azules**	Italia	Iniciación al deporte de la petanca dirigida a adolescentes con trastornos del espectro autista.
FONDAZIONE LIFE ON MIND IMPRESA SOCIALE	12.320,01	**Life of Mind**	Italia	Programa de acceso facilitado a la atención sanitaria, destinado a apoyar a jóvenes en situación de vulnerabilidad que necesitan tratamientos de apoyo psicológico a medio y largo plazo.

ONG	Importe (€)	Título del Proyecto	País	Descripción
FONDAZIONE LIONS PER LA SOLIDARIETÀ	8.827,36	**Con el corazón en Belén**	Palestina	Ampliación y restauración del orfanato "Hijas de la Caridad de San Vicente de Paúl" de Belén.
FONDAZIONE MAC INSIEME	11.455,01	**Dipinto di blu**		Creación de una escuela de cerámica y manualidades para jóvenes con autismo en Vietri sul Mare, con el fin de fomentar el desarrollo de la autonomía, el crecimiento personal y la integración en el mundo laboral.
FONDAZIONE PIME ONLUS	12.930,00	**Ospedale Pediatrico Sao José di Bor**	Guinea-Bissau	Asistencia médica básica gratuita para los niños de Guinea-Bissau ingresados en el Hospital Pediátrico de São José em Bor.
FONDAZIONE SANTOBONO PAUSILIPON	11.731,07	**Armonie di Cuore: il Sole Oltre le Nuvole**	Italia	Mejora del equipamiento del Servicio de Oncología Pediátrica del hospital.
FONDAZIONE STELLA MARIS	5.430,00	**Set di test psicodiagnostici per autismo**	Italia	Pruebas psicodiagnósticas imprescindibles para el diagnóstico y el seguimiento de la evolución clínica de los menores que padecen un trastorno grave del espectro autista.
FONDAZIONE USPIDALET ETS	10.000,00	**Spirito solidale**	Italia	Adquisición de un equipo de resonancia magnética para el Hospital Infantil "Cesare Arrigo" de Alessandria.
FUNIMA INTERNATIONAL ETS	8.830,00	**Diritto all'acqua per l'infanzia**	Argentina	Rehabilitación de un pozo, construcción de una cisterna para la recogida de agua de lluvia e instalación de redes de abastecimiento de agua con el objetivo de reducir las elevadas tasas de mortalidad y morbilidad infantil de la comunidad de La Medialuna.
GIROTONDO SOCIETÀ COOPERATIVA SOCIALE	19.360,00	**Supportiamo Gabriele Bruffa alle Paralimpiadi 2028**	Italia	Apoyo a la participación de Gabriele en todos los eventos internacionales de natación paralímpica.
GLI AMICI DI CHIARA ODV	15.075,00	**Adotta uno studio medico per la ricerca**	Italia	Construcción de la Torre de la Investigación del Comité Maria Letizia Verga.
GLI AMICI DI DANIELA APS	5.750,00	**Casa di montagna**	Italia	Actividades de apoyo e integración de menores con discapacidad.
IDEE CONTAGIOSE APS	4.110,00	**Due di noi**	Italia	Admisión en la guardería o centro de atención infantil de niños y niñas cuyas familias cuentan con un único ingreso.
IL FARO FAMIGLIE OLTRE LA DISABILITÀ	8.277,00	**Horizontes inclusivos: un faro para todos**	Italia	Puesta en marcha del taller de autonomía y cocina para potenciar y/o mantener las habilidades de adaptación de los jóvenes con discapacidad en las actividades de la vida diaria.
IL GIRASOLE SCS	11.535,00	**Doremi Centro Diffuso**	Italia	Proyecto dirigido a menores con discapacidad que acuden al centro de día, con el fin de favorecer su rehabilitación, su desarrollo y su inclusión social mediante el refuerzo de las áreas relacionadas con la autonomía.
IL PELLICANO PIACENZA ONLUS	9.600,00	**El Hospital crece con nosotros**	Italia	Reacondicionamiento de 10 habitaciones del servicio de Pediatría del Hospital de Piacenza para satisfacer las necesidades de los recién nacidos, los niños y los adolescentes.

ONG	Importe (€)	Título del Proyecto	País	Descripción
ILLEGAL MULTISPORT TEAM ASD	12.335,00	**Swim Night Brunico 2025**	Tanzania	Actividades deportivas y de ocio para los niños y jóvenes del orfanato de la ciudad de Singida, en Tanzania, con el objetivo de mejorar su calidad de vida y abrirles nuevas perspectivas de futuro.
IN MY FATHER'S HOUSE	10.990,00	**Al colegio con una sonrisa**	Ghana	Apoyo a una escuela del pueblo de Abor, donde estudian cada día unos 800 niños.
INTORNO A ME MILLE COLORI SOCIETÀ COOPERATIVA	5.000,00	**Campamento de verano 2026**	Italia	Proyecto "Campamento de verano 2025" para menores desfavorecidos en la playa "Baia dello Stretto" de Gallico (RC).
IOM JESI E VALLESINA ODV ETS	4.000,00	**Atención oncológica a domicilio**	Italia	El proyecto de asistencia oncológica a domicilio presta apoyo a los pacientes, incluidos los niños, con cuidados médicos
KETUKO ITALIA ETS	30.810,00	**Food for Soup Kitchen**	Namibia	Suministro de alimentos para el comedor escolar.
KIBINTI ONLUS	8.098,72	**Consulta de neurorrehabilitación pediátrica**	Guinea-Bissau	Creación de un centro médico de neuro-rehabilitación destinado a menores con lesiones centrales y/o periféricas en Guinea.
KIRIKÙ SOC. COOP. SOC. ONLUS	7.000,00	**The "HARMONIC-Radiotherapy" registry**	Italia	Estudio sobre la incidencia de los efectos a largo plazo de la radioterapia en niños y adolescentes.
KITO ODV	4.380,00	**Fotografía de Bassano 25**	Filipinas	Construcción de una panadería para fomentar el espíritu emprendedor y reducir los niveles de pobreza, así como suministro de ingredientes y menaje de cocina para la preparación de comidas en dos colegios de primaria.
KIWANIS CLUB MILAZZO CITTÀ DEL CAPO	9.805,00	**Muchas voces, un solo corazón**	Italia	Adquisición de camas pediátricas y mobiliario hospitalario para el Hospital de Milazzo.
LA CASA DI SOFIA	6.400,00	**Youth Work**	Italia	Inclusión extraescolar para alumnos con discapacidad.
LA FUCINA ODV	4.000,00	**Paseo en bicicleta por La Fucina**	Italia	Ayuda económica, psicológica y organizativa dirigida a familias y niños con graves problemas de salud o con malformaciones.
LA GOCCIA ETS	17.010,00	**Escolarización en Kenia**	Italia	Construcción y financiación de dos escuelas en Kenia; cobertura de los costes de inversión y de parte de los gastos corrientes a lo largo de los años. Proyectos de mantenimiento y mejoras.
LA MONGOLFIERA ODV	13.946,00	**Apoyo a las familias con niños discapacitados**	Italia	Apoyo a las familias con hijos con diversas discapacidades: profesores de apoyo, logopedas, diversos especialistas, clases de psicomotricidad y otras actividades deportivas.
LA TERRAZZA DELL'INFANZIA ODV	10.000,00	**Kimbondo - Reconstrucción tras la inundación**	República Dem. del Congo	Rehabilitación del servicio de pediatría y del orfanato de Kimbondo, afectados por una devastadora tormenta que destruyó una parte del hospital pediátrico y causó daños considerables en el orfanato.

ONG	Importe (€)	Título del Proyecto	País	Descripción
L'ALBERO DEI DESIDERI ETS	6.000,00	**Tratamientos y cuidados en oncología pediátrica**	Italia	Atención integral a los niños con cáncer y a sus familias, en colaboración con el Servicio de Oncohematología Pediátrica de Catania.
LE BOLLICINE APS	6.205,00	**Patas amigas**	Italia	Fomento de la autonomía y la socialización, a través de la relación con los animales, para niños con discapacidad.
LE MANI TESE APS	4.300,00	**La magia celebra... una fiesta**	Italia	Apoyo a los niños con fibrosis quística que reciben tratamiento en el Hospital de Bari.
LE SCARPETTE DELLE FORMICHINE	10.000,00	**Pásame los zapatos**	Italia	Una cadena de valor que genera un impacto social y medioambiental en beneficio de las familias desfavorecidas con menores.
LILT PROVINCIALE DI LECCO A.P.S.	6.300,00	**Pigiama Run**	Italia	Apoyo al Servicio de Cuidados Paliativos Pediátricos del Hospital de Merate.
LIONS PORDENONE NAONIS	13.593,10	**Vales de compra para familias necesitadas**	Italia	Compra de vales de compra destinados a familias necesitadas con hijos menores de edad de la comunidad de Pordenone.
LUMBELUMBE APS	16.224,71	**Centros de acogida para niños**	Angola	Apoyo a un centro de acogida para niños acusados de brujería en Mbanza Congo (Angola).
MAIS - MOVIMENTO PER L'AUTOSVILUPPO INTERNAZIONALE	16.340,00	**Proyecto "Escuela y Hogar" en Sudáfrica**	Sudáfrica	Apoyo a menores en situación de grave dificultad en los barrios periféricos de Johannesburgo (Yeoville, Alexandra, Eldorado Park), ofreciéndoles ayuda escolar y acogida en la residencia St. Christophers.
MAKE-A-WISH ITALIA ONLUS	11.953,47	**Velada "Pide un deseo"**	Italia	Cumplimiento de dos deseos de niños y jóvenes con enfermedades graves, de entre 3 y 17 años.
MAMI VOICE	10.301,36	**Mami Voice para los hospitales**	Italia	Instalación del sistema MAMI VOICE en las unidades hospitalarias, lo que permite que los bebés prematuros ingresados en la UCI neonatal escuchen la voz de su madre.
MARINANDO 2.0 APS-ASD	4.070,00	**Proyecto deportivo paralímpico**	Italia	Fomento de las actividades lúdicas y deportivas en la vela paralímpica.
MARIS ASSOCIAZIONE MALATTIE REUMATICHE	32.285,00	**¡Yo estoy aquí! ¿Y tú?**	Italia	Tratamientos dirigidos a pacientes con enfermedades reumáticas crónicas de inicio pediátrico, en la transición de la atención pediátrica a la atención para adultos.
MISSION BAMBINI ETS	11.751,62	**Regalemos un nuevo dormitorio a Kitanga**	Uganda	Nueva residencia en la escuela St. Clelia de la comunidad de Kitanga, destinada a acoger a niños de entre 3 y 14 años procedentes de familias desfavorecidas de la zona, para que puedan asistir a la escuela.
MISTER SORRISO O.D.V. - E.T.S.	4.300,00	**Detección de habilidades y formación de niños con autismo, síndrome del cromosoma X frágil y trastornos neuroconductuales**	Italia	Desarrollo de competencias laborales, habilidades motoras e intelectuales para menores con autismo, síndrome del cromosoma X frágil y/o trastornos neuroconductuales, desde la más tierna edad.

ONG	Importe (€)	Título del Proyecto	País	Descripción
NIÑOS QUE ESPERAN ONLUS	9.960,00	**Te cuido**	Repubblica Dominicana	Atención y apoyo para el bienestar físico y psicológico de los niños y jóvenes acogidos en los dos orfanatos.
NORDOFF ROBBINS ITALIA	10.300,00	**Musicoterapia para el autismo**	Italia	Un "gimnasio de la vida" para niños y adolescentes de entre 6 y 12 años con autismo, que ofrece un entorno seguro en el que se recrean situaciones de la vida cotidiana.
OMPHALOS ODV AUTISMO E FAMIGLIE	4.020,00	**Musicoterapia**	Italia	Proyecto de musicoterapia que utiliza el elemento sonoro-musical e intervenciones musicales para alcanzar objetivos individualizados en el marco de una relación terapéutica con menores con autismo.
ORGANIZZAZIONE DI VOLONTARIATO OLTRE LA VITA	8.000,00	**Te llevo a África**	Burundi	Construcción de aseos para los centros escolares ya construidos por la asociación.
PLEASE SOUND DIRITTI PER TUTTI ODV	4.465,00	**Pleasesound**	India	Educación de calidad y reducción de las desigualdades para los niños indios de Jharkhand.
PODINI FOUNDATION ETS	27.700,00	**Un sueño para los niños de Phnom Penh**	Camboya	Ayuda alimentaria, escolar y formativa, con actividades deportivas, musicales e informáticas, para los niños de la calle de Phnom Penh.
PROTECTION4KIDS	10.000,00	**Servicio de atención gratuita**	Italia	Apoyo a los menores víctimas de violencia de género y violencia digital a través de un servicio en línea gratuito.
RACCONTI SENZA PAROLE DI ENEA APS	4.000,00	**Campamento de verano "r-estate insieme"**	Italia	Proyecto de inclusión dirigido a niños con discapacidad que, por diversas razones, no asisten a los campamentos de verano ya existentes.
RISE AGAINST HUNGER ITALIA ONLUS	6.293,00	**Todo empieza con una comida**	África	Suministro y envío de un contenedor de ayuda humanitaria con 1320 cajas de comidas destinadas a niños en edad escolar en Sudáfrica
ROTARY CLUB TREVISO	10.580,00	**Casa Rotary**	Italia	Apoyo al centro de acogida para mujeres con niños en Treviso.
SANTA MARTA ASSOCIAZIONE SPORTIVA DILETTANTISTICA	9.335,00	**Rehabilitación ecuestre**	Italia	Rehabilitación ecuestre y apoyo a menores desfavorecidos.
SCS LUOGHI COMUNI	10.000,00	**Felizmente fuera**	Italia	Fomento de la autonomía y la autodeterminación de niñas y niños con vulnerabilidades socio-familiares y del desarrollo neurológico.
SOCIETÀ COOPERATIVA SOCIALE PAIDOS ONLUS	6.220,00	**El bus de la amistad**	Italia	Reparación del minibús utilizado para el transporte social de los niños y niñas acogidos en el Centro de Día y en las dos Hogares familiares gestionados por Paidòs..

ONG	Importe (€)	Título del Proyecto	País	Descripción
SOCIETÀ SPORTIVA DILETTANTISTICA SANTA LUCIA	9.940,10	**Todos a la canasta**	Italia	Adquisición de dos sillas de ruedas deportivas para dos menores con discapacidad motora, con el fin de que puedan entrenar y participar en las actividades del Santa Lucia Sport.
SOLLIEVO ODV	5.838,00	**Soul Must Go On**	Italia	Proyecto dirigido a jóvenes con discapacidad en el que se utiliza el arte como herramienta, valorizando las cualidades y la belleza de cada persona.
SOROPTIMIST INTERNATIONAL CLUB DI ENNA	6.000,00	**Acoger en la cárcel**	Italia	Mejora del espacio dentro de la cárcel de Enna en el que los niños pueden pasar un rato con sus madres.
SUORE OBLATE DEL BAMBINO GESÙ	8.000,00	**Apoyo a la escuela de Hualmay**	Perú	Ayuda a los niños de las localidades de Chaclacayo y Hualmaye y a sus familias, tanto desde el punto de vista humanitario como educativo.
TWINS INTERNATIONAL ONLUS	11.600,00	**Niños de los barrios marginales de Nairobi**	Kenya	Mejora del acceso a la educación y a la formación profesional en los barrios marginales de Dandora y Korogocho, en Nairobi.
UGI UNIONE GENITORI ITALIANI	6.120,00	**Asistencia domiciliaria**	Italia	Apoyo al Servicio de Oncología Pediátrica de Novara para la adquisición de nuevos equipos.
UNA STANZA PER UN SORRISO	4.000,00	**Apoyo durante la enfermedad**	Italia	Apoyo psicológico y talleres de arte y escritura para menores que están pasando por un proceso oncológico.
VIDAS ODV	20.234,00	**Casa Sollievo Bimbi**	Italia	Asistencia socio-sanitaria gratuita en Casa Sollievo Bimbi para bebés, niños y adolescentes con enfermedades incurables
WOMEN FOR FREEDOM ETS	31.080,00	**Al colegio con Chiara**	Nepal	El proyecto apoya la reincorporación escolar de niñas y jóvenes de entre 6 y 17 años, procedentes de familias vulnerables.
ASSOCIAZIONE CAF ONLUS	2.000,00	**Apoyo a la acogida de madres con niños**	Italia	Apoyo a las actividades de acogida de madres con hijos menores en situación de desamparo social.
FONDAZIONE LEGA DEL FILO D'ORO E.T.S.	400,00	**Donación para niños sordo-ciegos**	Italia	Apoyo a las terapias para niños sordo-ciegos.
EROGAZIONI PROGETTI 2024	4.694,00	**Proyectos 2024**	Benín	Donaciones correspondientes al ejercicio de 2023 a favor de la Fundación Bambino Gesù Ong y de Un sogno per il Benin ODV

Énfasis en los beneficiarios

Las organizaciones sin ánimo de lucro que presenten proyectos a la Fundación Mediolanum deben especificar el número de menores en situación de dificultad a los que se dirige la intervención propuesta.

Si bien esta información suele estar fácilmente disponible para los proyectos asistenciales, educativos y escolares, puede resultar más difícil de obtener en el caso de los proyectos de investigación y sanitarios. En algunos casos, es posible que la investigación financiada no arroje resultados significativos, pero puede resultar útil de todos modos para futuras investigaciones.

Debido a estos factores, el número de niños que se beneficiarán de los proyectos financiados en 2025 es una estimación y podría no ser del todo exacto.

Las organizaciones sin ánimo de lucro de Italia y España han declarado que pueden atender a un total de 43.000 niños con el apoyo de la Fundación Mediolanum.

43.000
niños ayudados en el 2025



3.1 TAMAÑO DE LAS ENTIDADES BENEFICIARIAS

Antes de cerrar un proyecto con una entidad sin ánimo de lucro, la Fundación Mediolanum examina los documentos financieros de la organización para determinar su alcance y evaluar su eficacia a partir de la cuenta de resultados **Para la elaboración del presente Informe Social se han analizado las tres últimas cuentas anuales de cada una de las 281 organizaciones y entidades** (29 de las cuales han recibido el apoyo de Fundación para 2 o más proyectos (hasta alcanzar un total de 311 proyectos financiados durante el año), que recibieron el apoyo de la Fundación Mediolanum en 2025.

En cuanto al tamaño, se han establecido tres categorías y cada entidad evaluada se ha clasificado en una de ellas. El criterio para la clasificación dentro de una categoría específica es la media de los ingresos totales de los tres balances analizados, lo que permite evitar clasificaciones inexactas debidas a acontecimientos excepcionales que provocan resultados atípicos en cada uno de los años, tanto positivos como negativos.

Las características y los criterios de cada categoría son los siguientes:

- **GRUPO A**: Organismos, asociaciones y fundaciones de **pequeño y mediano tamaño**. En este grupo se incluyen las entidades con una media trienal de ingresos **comprendida entre 0 y 999.999 euros**;

- **GRUPO B**: Organismos, asociaciones y fundaciones de **gran envergadura**. En este grupo se incluyen las entidades con una media trienal de ingresos **comprendida entre 1.000.000 y 9.999.999 euros**;

- **GRUPO C**: Organismos, asociaciones y fundaciones de **cierta envergadura**. En este grupo se incluyen las entidades con una media trienal de ingresos **superior a 10.000.000 euros.**

El análisis de los socios con los que la Fundación Mediolanum ha colaborado en 2024 ha puesto de manifiesto la siguiente distribución:

Grupo	Número de entidades
A	204
B	62
C	15
Total general	281

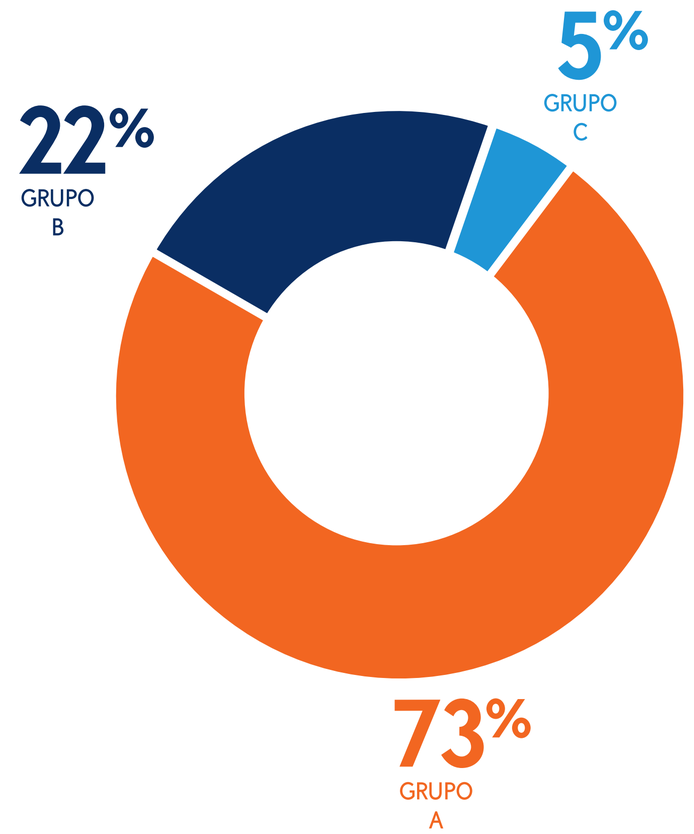

La evaluación confirma la **voluntad de la Fundación de apoyar a organizaciones de pequeñas y medianas dimensiones,** lo que permite un **intercambio de información más inmediato,** una menor evaluación de las necesidades y la posibilidad de **personalizar proyectos y acciones.**

3.2 EVALUACIÓN DE LA EFICIENCIA DE LAS ENTIDADES BENEFICIARIAS

La evaluación de los balances de los socios también ha resultado útil para determinar su eficiencia. La información evaluada incluía **los gastos totales y los relacionados específicamente con la ejecución de los proyectos.** Se han examinado los tres balances anteriores de cada organización para determinar un importe medio de los gastos del proyecto y de los gastos totales.

Al comparar los gastos del proyecto con los gastos totales, hemos podido calcular un porcentaje que representa la eficiencia de la entidad; **un porcentaje más alto significa que la organización analizada es más eficiente.**

Los gastos relacionados con el funcionamiento de la organización (alquiler, suministros, equipos informáticos, personal administrativo), junto con los costes de comunicación y de recaudación de fondos y el personal correspondiente, se han considerado costes estructurales, es decir, no directamente relacionados con los proyectos. Por el contrario, los gastos de personal dedicado a los proyectos (como educadores, investigadores y profesionales) se consideran costes específicos del proyecto.

Teniendo en cuenta lo anteriormente indicado, los **socios con los que la Fundación ha colaborado en 2025 se han clasificado en tres grupos de eficiencia:**

- **baja eficiencia:** la relación entre los costes por proyecto y los costes totales se sitúa entre el 70% y el 85%;
- **eficiencia media**: la relación entre los costes por proyecto y los costes totales se sitúa entre el 70% y el 85%;
- **alta eficiencia**: la relación entre los costes de los proyectos y los costes totales es superior al 85%.

Del análisis se desprende que la mayoría de los socios, cuyos proyectos recibieron el apoyo de la Fundación en 2025, presentan una relación entre los costes por proyecto y los costes totales que arroja una cifra final de eficiencia media global del 81%.

Niveles de eficiencia	Número Entidades
Baja (<70%)	57
Media (>70%; <85%)	58
Alta (>85%)	166
Total general	**281**

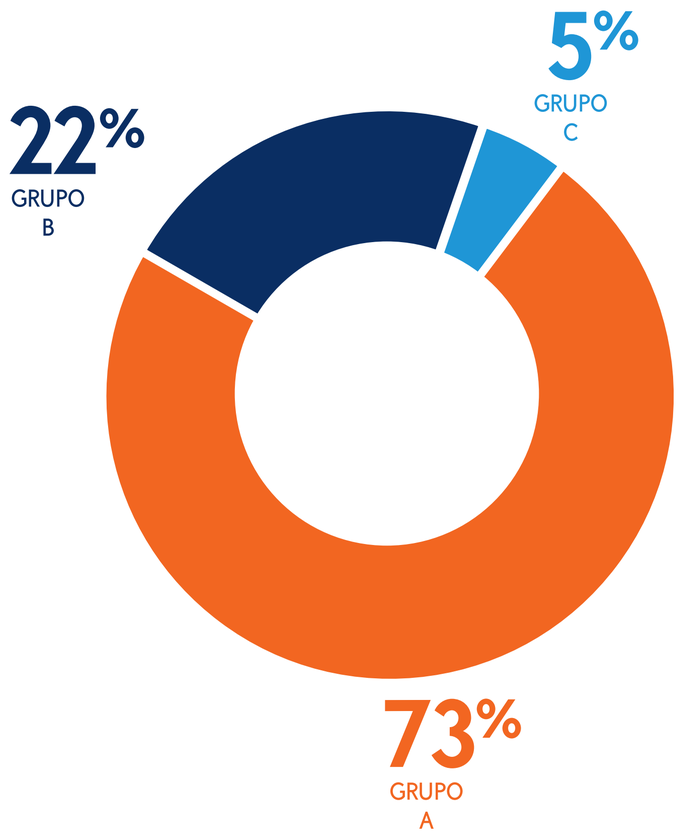

81%
eficiencia media global de las entidades

3.3 GEOGRAFÍA Y ÁMBITOS DE INTERVENCIÓN

A continuación se muestra el desglose porcentual según la ubicación continental de los proyectos financiados:

Continente	Importe (€)	%
África	752.234	7%
Centroamérica / Sudamérica	270.419	3%
Asia	530.515	5%
Europa	9.146.162	85%
Total	**10.699.330**	**100%**

Europa es el continente en el que se concentra el mayor número de intervenciones: esto se debe no solo a la fuerte presencia de proyectos en Italia y España, sino también al proyecto de Irlanda, al que se ha destinado una importante dotación.

En cualquier caso, el porcentaje total de Europa sigue aumentando, pasando del 83% en 2024 al 85% en 2025.

En términos porcentuales, el importe destinado a los proyectos en África, Asia y América Central y del Sur se mantiene estable.

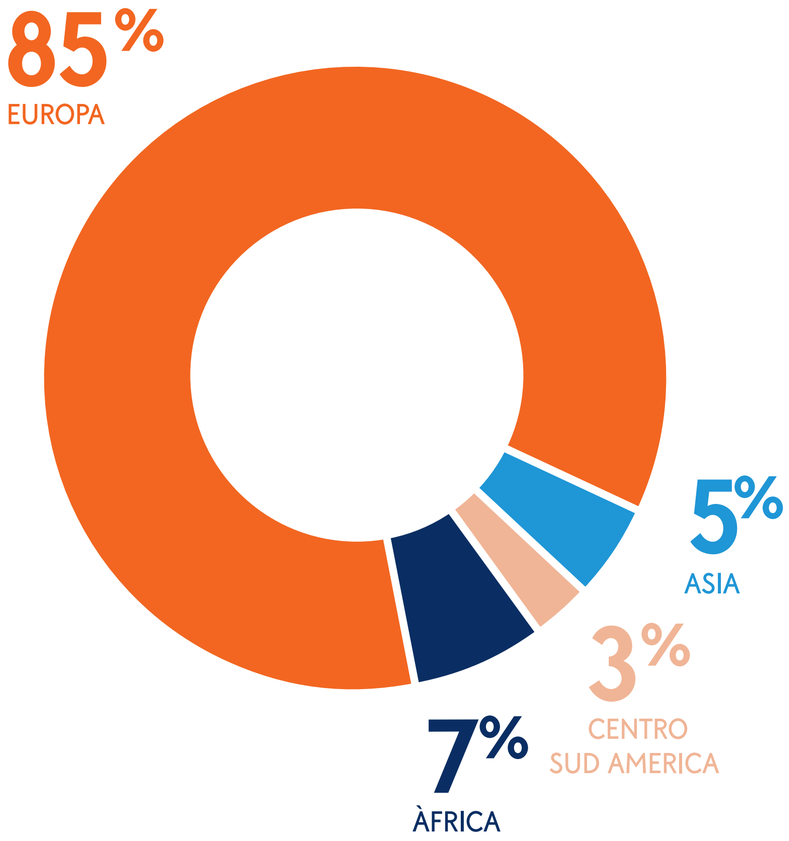

A continuación, se ofrece un resumen de las prestaciones concedidas en los países en los que opera el Grupo Mediolanum.

País	2025	2024	%
Italia	6.395.636 €	4.605.682 €	39%
España	1.782.902 €	2.679.786 €	-33%
Irlanda	961.114 €	570.742 €	68%
Total	9.139.652 €	7.856.210 €	16%
Total	**10.699.330 €**	**9.461.379 €**	**13%**



A continuación se indica el desglose de los proyectos por ámbito de intervención:

Ámbito	2025	2024	%
Asistencia	6.351.535 €	5.465.635 €	16%
Escuela	1.421.506 €	1.492.715 €	-5%
Investigación	252.511 €	341.705 €	-26%
Sanidad	2.673.777 €	2.161.324 €	24%
Total	**10.699.330 €**	**9.461.379 €**	**13%**

En 2025 se registra un crecimiento en los ámbitos de la Sanidad y la Asistencia: en el caso de la sanidad, el incremento se debe a la campaña anual de recaudación de fondos ("Frágiles pero Potentes"), destinada a la rehabilitación de menores con afecciones cerebrales complejas; a la recaudación del concierto "La Música en el Corazón", a beneficio de la Fundación del Hospital Infantil Buzzi de Milán; y a las actividades de Piazza de AISLA y AISM.

El ámbito de la asistencia, que siempre ha sido predominante, se amplía aún más gracias a las donaciones relacionadas con el servicio "Cada céntimo cuenta" a favor de Dynamo Camp, "Invictus Camp", el "Centro Benedetta d'Intino" y la "Lega del Filo d'Oro", al "Mediolanum Philanthropy Collective" en favor de tres entidades dedicadas a la rehabilitación y la integración, a la aportación correspondiente a la actividad de CRM de 2024 "Una segunda oportunidad" y a la extraordinaria recaudación realizada por la Fundación Proyecto Arca para el proyecto "Más espacio para el futuro". El ámbito de la enseñanza registra un ligero descenso, mientras que los proyectos de investigación vuelven a ocupar el último lugar, con una caída del 26 %.

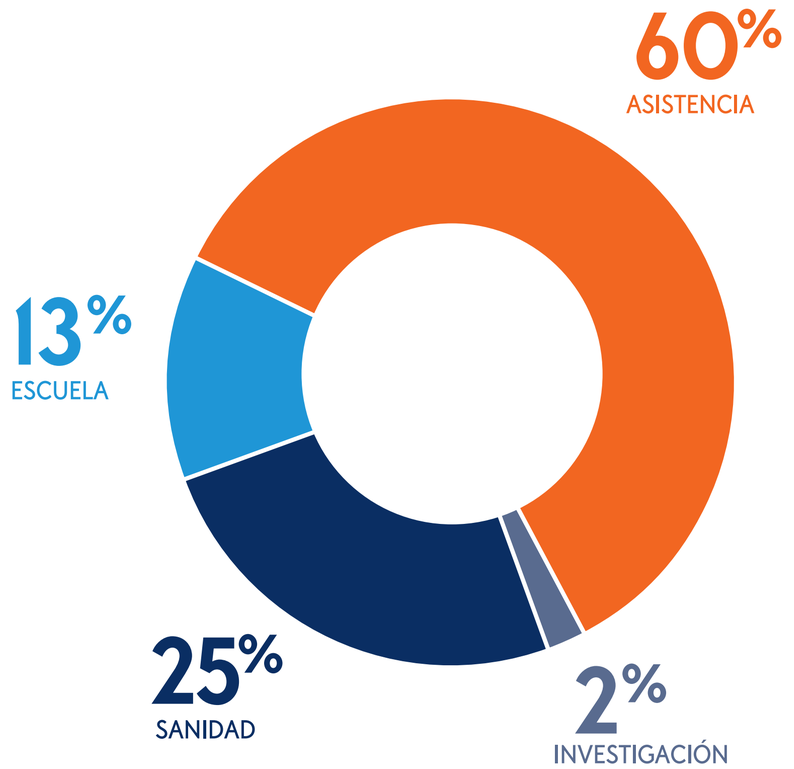

3.4 EJEMPLOS DE PROYECTOS SUBVENCIONADOS

3.4.a "La Casa de la Caridad" en Georgia

El proyecto interviene en varios ámbitos para prestar asistencia a la población vulnerable de Georgia, con el objetivo de cubrir las carencias que deja la asistencia social del Gobierno: seguridad alimentaria, asistencia social, asistencia sanitaria y apoyo a la formación.

Los beneficiarios del proyecto son jóvenes y personas con discapacidad postradas en cama, con enfermedades físicas y/o mentales, a quienes se les presta apoyo a domicilio con el objetivo de permitirles recuperar o mantener su autonomía en un entorno familiar.
Además, el edificio que alberga el comedor social de Cáritas Georgia necesitaba una reforma urgente: el centro sirve a diario 410 comidas calientesa a niños, personas con discapacidad y personas mayores que se encuentran en situaciones de extrema dificultad.

Con esos fondos se ha equipado un aula con ordenadores para la alfabetización digital de los alumnos del municipio de Kvareli, sin la cual los estudiantes no tendrían forma de mantenerse al día con las tecnologías actuales. De hecho, los alumnos del instituto proceden de familias que viven en condiciones de extrema pobreza y que no pueden permitirse proporcionar una educación adecuada a sus hijos. Al equipar el aula para los alumnos del colegio y enseñarles a utilizar correctamente las herramientas tecnológicas, los jóvenes tendrán más oportunidades de acceder a itinerarios de estudios postsecundarios, incluso en línea.

Por último, los jóvenes que, al alcanzar la mayoría de edad, son dados de alta de los orfanatos, no tienen y ofrece la posibilidad de cursar estudios superiores, aunque a menudo corren el riesgo de acabar en situaciones al límite de la legalidad.
Al conceder becas a los jóvenes más prometedores y aplicados, les damos la oportunidad, al menos a algunos de ellos, de tener un futuro mejor y de aprender un oficio que les permita convertirse en parte integrante y activa de la sociedad georgiana.

Todas las donaciones de la campaña se han recaudado a través de la Fundación Mediolanum, que ha duplicado los primeros 30.000 euros recaudados: gracias al esfuerzo de todos los participantes, se han recaudado un total de 100.700 euros.





3.4.b Más espacio para el futuro: casa y comida para los niños de Milán

Según los datos del ISTAT publicados en 2024, la pobreza absoluta afecta a más de 2,2 millones de familias, lo que supone más de 5,7 millones de personas, de las cuales 1,29 millones son menores, y se ha registrado un fuerte aumento en el norte (+136.000 respecto a 2022).

El proyecto "Más espacio para el futuro" pretende dar respuesta a la emergencia de vivienda y alimentación que afecta cada vez a más familias en Milán: el objetivo es garantizar un alojamiento seguro a 800 familias con menores que se encuentran en situación de precariedad habitacional o que han sufrido un desahucio, evitando así que caigan en situaciones de pobreza más grave. El proyecto ofrecerá acogida en viviendas bonitas y dignas, así como ayuda alimentaria a familias en situación de pobreza económica con 660 menores a su cargo, mediante la construcción de nuevos pisos de vivienda social y el acceso a los cuatro mercados solidarios de Milán. Gracias al alojamiento en hogares reales, a la ayuda alimentaria y al acompañamiento de profesionales especializados, será posible preservar la unidad familiar, superar la crisis momentánea e iniciar procesos de inclusión social y económica.

En concreto, el proyecto tiene como objetivo:
- **garantizar el alojamiento temporal a familias con menores (entre 10 y 15 adultos y unos 10 niños), mediante la puesta en marcha de un nuevo servicio de vivienda social,** al que seguirán **programas de acompañamiento socioeducativo a varios niveles para apoyar a toda la familia** en su reinserción social y económica;
- **garantizar la ayuda alimentaria a 800 familias con un total de 660 niños,** a través de la **distribución de alimentos y productos para bebés y otros artículos de primera necesidad en los mercados solidarios** de Proyecto Arca.

Además, esta medida permite que las familias en situación de dificultad se integren en un sistema de intervenciones orientadas estratégicamente hacia el mayor grado posible de inclusión social y económica.
Gracias a estos servicios, es posible intervenir antes de que una situación de precariedad en la vivienda o de fragilidad económica temporal pueda agravarse y convertirse en permanente.
Todas las donaciones de la campaña se recaudaron a través de la Fundación Mediolanum, que duplicó los primeros 100.000 euros recaudados: gracias al compromiso de todos los participantes, se donaron en total 750.000 euros.



Italia

Asistencia

660
menores ayudados

750.000
euros donados

2 HAMBRE CERO

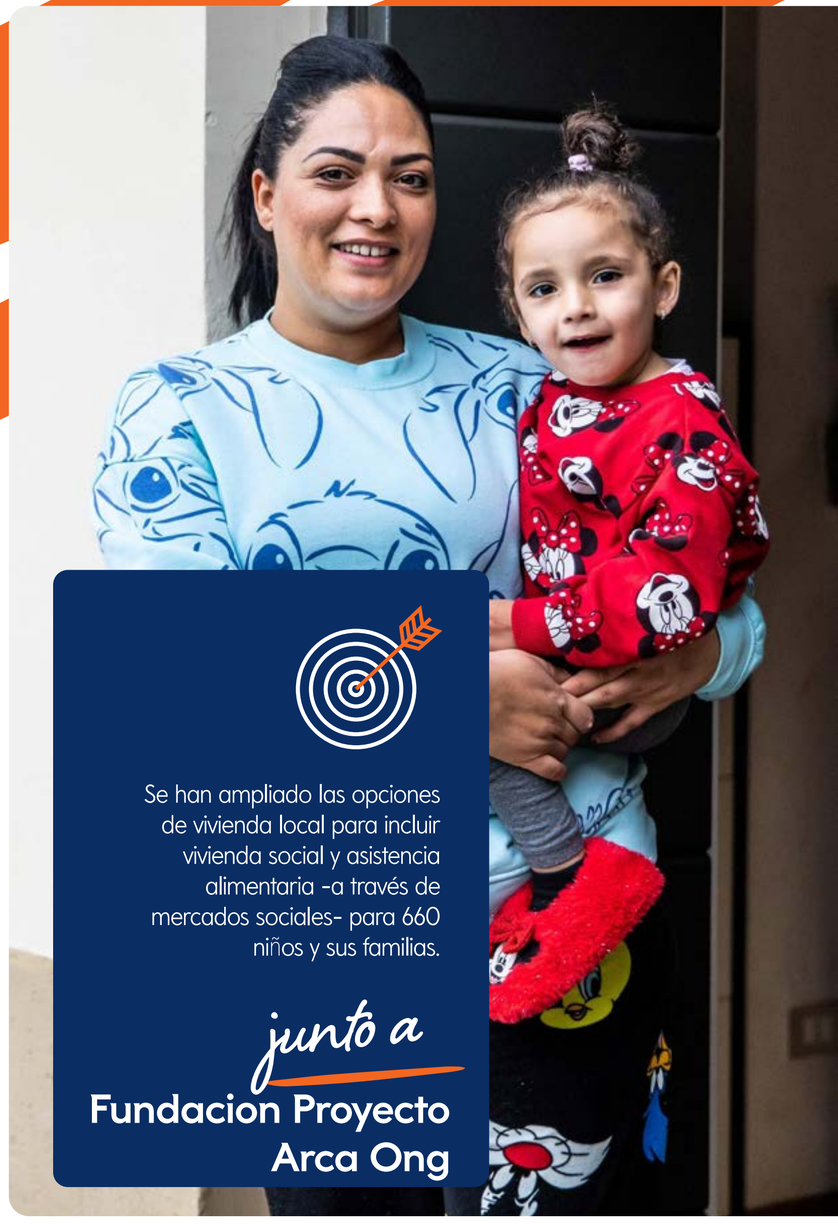

Se han ampliado las opciones de vivienda local para incluir vivienda social y asistencia alimentaria -a través de mercados sociales- para 660 niños y sus familias.

junto a
Fundacion Proyecto Arca Ong

3.4.c “Cada céntimo cuenta” también para los niños de Invictus Camp

“Cada céntimo cuenta“ es el servicio de Banca Mediolanum que permite a los clientes apoyar, con menos de un euro al mes, a los niños atendidos por organizaciones que se ocupan de discapacidades y enfermedades crónicas: solo en 2025, la Fundación Mediolanum en Italia pudo donar 1.084.023,59 € para apoyar a 1.096 niños y niñas, y pudo añadir una cuarta asociación a la lista de beneficiarios de los fondos recaudados de esta forma.

En Italia desde 2016, con los fondos recaudados a través del servicio “Cada céntimo cuenta”, la Fundación Mediolanum apoya a Dynamo Camp para ofrecer a los niños con enfermedades graves una semana de ocio gratuita en un entorno estimulante y protegido, en el que puedan socializar, experimentar, divertirse y afrontar la vida sin barreras.
Dynamo Camp ofrece de forma gratuita programas con actividades lúdicas, deportivas y talleres de terapia recreativa a menores que padecen enfermedades graves o crónicas, trastornos del desarrollo neurológico o discapacidades, así como a sus familias y hermanos y hermanas, lo que les permite recuperar la confianza en sí mismos y mejorar su calidad de vida.

**En 2025, los fondos recaudados permitieron cubrir los costes destinados a la realización de 8 sesiones de terapia recreativa llevadas a cabo en el campamento de San Marcello Piteglio.
En concreto, se utilizaron para cubrir los costes relacionados con la acogida gratuita en el campamento de un total de 807 niños y jóvenes, de los cuales 608 padecían enfermedades graves y crónicas y discapacidades, y 199 eran hermanos y hermanas sanos.**







Italia

Sanidad

1.096
menores ayudados

1.084.023,59
euros donados

3 SALUD Y BIENESTAR

Estancia gratuita en el campamento para 807 niños y jóvenes italianos e internacionales: 608 con enfermedades graves o crónicas y 199 hermanos sanos.

junto a
Dynamo Camp



Se ha ayudado a 79 niños a adquirir competencias comunicativas con las técnicas de comunicación aumentativa y alternativa (CAA).

junto a

Centro Benedetta D'Intino

Desde 2020, los niños del Centro Benedetta D'Intino también se benefician de los fondos recaudados a través del servicio "Cada céntimo cuenta". El Centro atiende a los niños y a sus familias a través de dos áreas de intervención clínica: la Comunicación Aumentativa y Alternativa, que se ocupa de los niños con necesidades comunicativas complejas y la psicoterapia, que atiende a niños y familias que necesitan apoyo psicológico para afrontar traumas o situaciones de malestar.

En 2025, son 79 los niños y jóvenes con necesidades comunicativas complejas (NCC) -que no pueden recurrir a la comunicación oral ni escrita para expresar sus pensamientos- a los que se ha podido garantizar la atención necesaria, ayudándoles a adquirir habilidades comunicativas mediante las técnicas de CAA (Comunicación Aumentativa y Alternativa).

140 niños incorporados al proyecto "El primer paso", que prevé una atención integral de tres semanas, desde la notificación inicial hasta el seguimiento posterior a la intervención.

junto a

Lega del Filo d'Oro

Además, desde 2021, se ha sumado a los beneficiarios de la recaudación de fondos que llevamos a cabo a través de "Cada céntimo cuenta" la "Lega del Filo d'Oro", un referente en Italia en materia de asistencia, educación, rehabilitación, recuperación y potenciación de las capacidades residuales, así como de apoyo a la búsqueda de la mayor autonomía posible para las personas sordo-ciegas y con discapacidad psicosensorial múltiple.

Gracias a las donaciones recaudadas en 2025, ha sido posible mejorar la calidad de vida de 140 niños sordo-ciegos, tanto mediante intervenciones tempranas -para proporcionarles un diagnóstico personalizado por parte de un equipo especializado- como mediante tratamientos intensivos de una duración media de tres semanas, destinados al seguimiento y la revisión del proceso de rehabilitación.



En 2025, se sumó a los demás beneficiarios Invictus Camp, la primera organización del sur de Italia que ofrece terapia recreativa gratuita a menores con enfermedades genéticas crónicas y oncohematológicas.

Invictus Camp se encuentra en Apulia y es un centro de acogida que puede acoger a niños y jóvenes de entre 6 y 17 años que padecen cáncer, discapacidades, enfermedades genéticas graves o trastornos del espectro autista: un conjunto de patologías que afecta cada año en Italia a unos 10.000 pequeños pacientes.

El campamento se inauguró en 2025 y ya ha acogido a unos 110 niños y a sus familias en régimen diurno, 70 de ellos gracias a la Fundación Mediolanum.

La aparición de una enfermedad en la vida de un niño conlleva una serie de cambios tanto a nivel psicofísico como relacional, con limitaciones en su autonomía y, por consiguiente, en su independencia. El juego, la diversión y el deporte son fundamentales en las actividades de la terapia recreativa: además de ser elementos básicos de unas auténticas vacaciones, ofrecen beneficios que suelen ser a largo plazo, ya que influyen positivamente en la capacidad de los niños para afrontar su enfermedad.

El objetivo general del Invictus Camp es precisamente acoger de forma gratuita y a pleno rendimiento, durante el periodo estival de cada año, a niños y a sus familiares procedentes de toda Italia. El objetivo es brindarles la oportunidad de compartir experiencias similares con otras personas, pasando momentos de diversión bajo la supervisión de personal preparado y cualificado, que les ofrece apoyo y asistencia a través de la terapia recreativa, cuyo objetivo principal es ayudarles a atravesar y superar las distintas fases de la enfermedad.

Poner en marcha medidas que favorezcan un desarrollo socio-relacional y psico-afectivo equilibrado del pequeño huésped significa ayudarle a alcanzar la plena conciencia de sí mismo, apoyándole en el proceso de separación de su familia para que adquiera la autonomía adecuada. El objetivo es mantener vivas en el niño: la capacidad de percibir sensaciones, la capacidad de generar placer, de estimular imágenes, ideas y razonamientos, de fortalecer la voluntad y de superar todo aquello que le molesta o le asusta.

El Invictus Camp se inauguró oficialmente el 9 de julio de 2025 para las actividades diurnas, ya que aún no se ha construido la parte dedicada al servicio residencial. Una vez finalizada también la parte residencial, se podrá acoger de forma gratuita cada año a unos 500 niños y a sus familiares.

Alojamiento gratuito en el campamento para 70 menores con enfermedades graves o crónicas.

junto a
Invictus Camp



3.4.d Campaña de recaudación de fondos “Frágiles pero poderosos”

Para los niños con trastornos neurológicos graves causados por alteraciones genéticas, congénitas o por traumatismos durante el parto, y que, por lo tanto, presentan dificultades en las habilidades cognitivas, motoras y comunicativas, la rehabilitación neurológica es el único tratamiento posible.

A lo largo de todo el año 2025, la Fundación Mediolanum ha prestado su apoyo a la Fundación Don Gnocchi, la Fundación Fight The Stroke y la Fundación TOG, que trabajan para garantizar a estos pequeños pacientes y a sus familias una mejor calidad de vida y facilitar su inclusión social:
a las técnicas de rehabilitación tradicionales se suman nuevas herramientas terapéuticas con el objetivo de potenciar todas las capacidades latentes, desarrollar nuevas habilidades y competencias en los niños, para sacar a la luz y potenciar los recursos y el potencial no expresado.

Además, ha sido fundamental poder ofrecer apoyo psicológico a los padres que se enfrentan a dificultades emocionales y educativas específicas, relacionadas con el cuidado de un hijo con una discapacidad compleja.

La Fundación Mediolanum ha duplicado los primeros 60.000 euros recaudados y, al final de la campaña, gracias a la generosa aportación de quienes han colaborado, se han destinado 709.439,67 euros a ayudar a 2.193 menores con enfermedades neurológicas graves.

En concreto, se garantiza lo siguiente:

- **inclusión, durante los dos primeros años de vida** de 160 menores en situación de riesgo neuroevolutivo -ya sea por haber nacido prematuramente o por ser hermanos o hermanas menores de niños con trastorno del espectro autista-, **en el proyecto Intervenciones Fundación Don Gnocchi;**
- apoyo a 2.000 menores mediante la organización de una **nueva edición del Fight Camp**, la iniciación a la práctica competitiva con fines de rehabilitación a través de la natación paralímpica y la puesta en marcha de un centro de atención y rehabilitación temprana en el Policlínico de Milán en colaboración **con Fightthestroke;**
- **Rehabilitación neurocognitiva gratuita** para 33 pequeños pacientes gracias al proyecto “TOG para el tratamiento de niños con patologías neurológicas complejas” de la **Fundación TOG**.



Italia

Sanidad

2.193
menores ayudados

709.439,67
euros donados

3 SALUD Y BIENESTAR



2.193 menores con afecciones neurológicas complejas que siguen un programa de rehabilitación

junto a

Fondación Don Gnocchi
Fight The Stroke
Fondación TOG

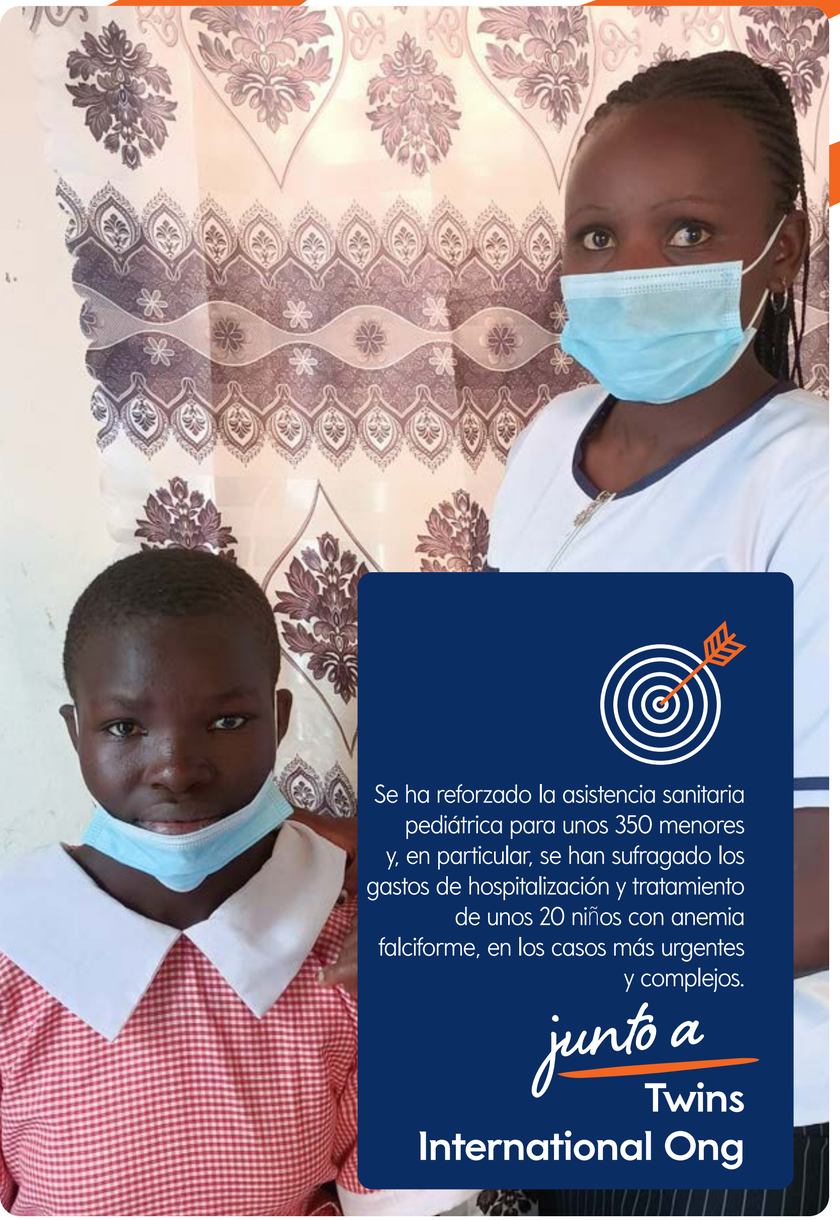

Se ha reforzado la asistencia sanitaria pediátrica para unos 350 menores y, en particular, se han sufragado los gastos de hospitalización y tratamiento de unos 20 niños con anemia falciforme, en los casos más urgentes y complejos.

junto a
Twins International Ong



Kenya

Asistencia

350
menores ayudados

175.254,79
euros donados

4 EDUCACIÓN DE CALIDAD

3.4.e Una mirada de esperanza para los más pequeños de los barrios marginales de Nairobi

En Kenia no existe la sanidad pública; solo se puede recibir asistencia médica si se dispone de un seguro médico privado o público financiado con las cotizaciones de los trabajadores por cuenta ajena. En los barrios marginales nadie tiene un trabajo formal, todos trabajan en el sector informal y no pueden permitirse recibir atención médica: garantizar la atención médica a los niños y contar con una enfermera especializada a disposición de las familias es uno de los servicios más importantes y de mayor impacto, sobre todo para los niños que padecen enfermedades crónicas.
El proyecto tiene como objetivo potenciar y garantizar el acceso a la educación primaria, secundaria de primer y segundo ciclo, así como a la formación profesional, en los barrios marginales de Dandora y Korogocho, en Nairobi. El proyecto garantiza a los 4.000 niños y jóvenes beneficiarios alimentación, asistencia médica y social, además de su incorporación al mundo laboral una vez finalizada su etapa escolar, mediante cursos de formación post-bachillerato de alta calidad.
Entre las actividades que se llevan a cabo destacan una escuela profesional de cocina italiana y la primera Escuela Digital del barrio marginal, creada en 2024, que cuenta con un aula de informática totalmente equipada dedicada a los alumnos y alumnas de secundaria. En concreto, la campaña de recaudación se destinará al fondo para gastos médicos, que incluye la atención médica para todos los niños beneficiarios, una enfermera especializada disponible las 24 horas del día, los 7 días de la semana, y dos enfermeros en las principales escuelas de los barrios marginales
La Fundación Mediolanum ha duplicado los primeros 50.000 euros recaudados y, al finalizar la campaña, se han donado 175.254,79 euros, lo que permitirá ayudar a 370 menores.

3.4.f Empoderamiento de las jóvenes en Nepal

En las zonas más remotas de Nepal, donde la situación social de la mujer es extremadamente vulnerable, sobre todo en las provincias fronterizas con la India, es fundamental romper el "círculo vicioso de la pobreza" en el que vive la mujer desde su más tierna infancia, un círculo que parte de la pobreza educativa y que afecta también a todas las demás dimensiones: la económica, la social y la sanitaria.

Una niña que nace en una familia extremadamente pobre en las aldeas remotas de Nepal está casi "naturalmente" predestinada por su familia a matrimonios precoces o a ser víctima de la trata o el tráfico con fines de explotación sexual, ya que estos se perciben como los únicos medios de "rescate económico" para la familia, y permanecerá siempre en una situación de total subordinación.
Por el contrario, si tiene la oportunidad de integrarse en un itinerario educativo completo, "aliviando" a la familia de la carga económica que supone su manutención, entonces aumenta sus competencias y, por lo tanto, su valor personal y social, y puede aspirar a puestos de trabajo de mayor nivel, ganando al menos un 30% más que quienes han interrumpido su trayectoria escolar, contribuyendo así directamente al crecimiento del patrimonio familiar; se casa, de media, cuatro años más tarde y de forma más libre de presiones familiares; tiene más posibilidades de sobrevivir al parto, ya que tiene acceso a atención médica; y tiene hijos más sanos que, a su vez, serán criados por madres con una visión del mundo y de la vida más protectora.

El proyecto "A la escuela con Chiara" apoya la reincorporación escolar de 240 niñas y jóvenes de entre 6 y 17 años, procedentes

de familias vulnerables, que, debido a su cultura tradicional, ven en el matrimonio precoz o en la incorporación a las redes de trata la única oportunidad de salir adelante económicamente para la familia.

Al hacerse cargo de todos los gastos de escolarización, el proyecto proporciona a cada alumna no solo as herramientas necesarias para mejorar sus competencias profesionales, sino también las personales, lo que le permite empezar una nueva vida.

La Fundación Mediolanum ha duplicado los primeros 5.000 euros recaudados y, al finalizar la campaña, se han destinado 31.080 euros para financiar los estudios de 70 chicas.

Nepal Derechos Escuela



70
menores ayudados

31.080
euros donados

5 IGUALDAD DE GÉNERO



El impacto del proyecto trasciende el mero empoderamiento de las 70 mujeres beneficiarias, contribuyendo también a fortalecer el reconocimiento social de las mujeres en los distritos más involucrados.

junto a
Women For Freedom Ets

3.4.g Derecho al agua de los niños en Sudamérica

El proyecto se ha puesto en marcha para **garantizar el derecho al agua potable a 130 niños y adolescentes de la comunidad indígena wichi de "La Medialuna", en el norte de Argentina,** protegiendo su salud y contribuyendo a reducir las elevadas tasas de morbilidad y mortalidad infantiles relacionadas con la escasez de agua y el uso de fuentes contaminadas.

La iniciativa se desarrolla en un contexto de grave inseguridad hídrica, que afecta de forma directa y desproporcionada a los menores. Los niños de la comunidad crecen en un entorno vulnerable, a menudo obligados a vivir sin acceso continuo al agua potable, lo que tiene consecuencias sanitarias y sociales dramáticas. Para hacer frente a esta emergencia, el proyecto en su conjunto prevé intervenciones estructurales y formativas destinadas a mejorar las condiciones de vida y de desarrollo de los más pequeños. Las actividades principales incluyen:

- activación de uno de los pozos existentes, cuya agua ha sido analizada y se ha comprobado que es potable;
- construcción de una red de agua subterránea que permita el acceso doméstico a agua segura, cerca de las viviendas de los niños;
- construcción de una cisterna con sistema de recogida de agua de lluvia y de un espacio polivalente dedicado, que pueda utilizarse para servicios sanitarios itinerantes, actividades educativas, reuniones comunitarias y talleres;
- rehabilitación y ampliación de la instalación fotovoltaica para alimentar las bombas de agua;
- programas de formación sobre el uso responsable, equitativo y sostenible del agua, centrados en la infancia y la protección del medio ambiente;

La comunidad wichi de "La Medialuna" cuenta con unas 250 personas y vive en una zona sujeta a fuertes variaciones climáticas, en la que se alternan largos periodos de sequía con lluvias intensas, lo que dificulta cualquier forma de abastecimiento regular de agua. La zona suele quedar aislada debido a las inundaciones, lo que tiene graves consecuencias para la salud y el desarrollo de los niños. La propuesta de intervención se ha elaborado mediante un diálogo directo con el Ayuntamiento de Embarcación, la Fundación AMIRA, Funima International y el cacique (jefe de la tribu) Normando Morales, teniendo en cuenta las peticiones expresadas por la propia comunidad. Trabajamos juntos para proteger a la infancia y el derecho fundamental al agua, condición imprescindible para cualquier proceso de crecimiento, salud y dignidad.

Todas las donaciones de la campaña se han recaudado a través de la Fundación Mediolanum, que ha duplicado los primeros 4.000 euros recaudados: gracias al esfuerzo de todos los participantes, se han recaudado un total de 8.830 euros.

Argentina

Sanidad



130
menores ayudados

8.830
euros donados

6 AGUA LIMPIA Y SANEAMIENTO



Acceso al agua potable para 130 menores, reducción de la tasa de mortalidad y mejora de los hábitos de higiene de la comunidad para contribuir a la prevención de la transmisión de enfermedades.

junto a

Funima International



Se han construido aseos para 550 pequeños alumnos de los centros escolares ya construidos por la asociación.

junto a
Oltre la Vita



Burundi Escuela

550
menores ayudados

8.000
euros donados

6 AGUA LIMPIA Y SANEAMIENTO

3.4.h Aseos para centros educativos en Burundi

El agua limpia es un elemento esencial para la vida humana. Por desgracia, muchos niños y familias de Burundi se ven obligados a recorrer largas distancias para conseguir agua potable. Por eso, Oltre la Vita Ets está trabajando para garantizar el suministro de agua a los niños y las familias necesitadas, con el fin de que tengan acceso a agua limpia y segura para beber, cocinar y asearse.

Desde hace años, la asociación se dedica a la rehabilitación de un núcleo de viviendas situado en la localidad de SEHE; a lo largo del tiempo se han diseñado y llevado a cabo diversos proyectos, entre los que se incluyen un acueducto y la construcción de escuelas.

El proyecto "Te llevo a África" complementa las escuelas ya construidas por la propia organización con la construcción de aseos en los centros educativos, que acogen a 550 niños.

Al mismo tiempo, también se está trabajando con las comunidades para concienciar sobre la importancia de una buena higiene y del agua limpia.

Todas las donaciones de la campaña se han recaudado a través de la Fundación Mediolanum, que ha duplicado los primeros 2.000 euros recaudados: gracias al esfuerzo de todos los participantes, se recaudaron un total de 8.000 euros.

3.4.i Protección y acompañamiento de madres víctimas de violencia

El programa "La violencia no es un juego", de SOS Villages for Children, ofrece acogida de tipo familiar a madres y niños que han sufrido situaciones de violencia, garantizándoles un entorno seguro y protegido.

El programa ofrece apoyo psicológico a madres y niños, intervenciones educativas orientadas al bienestar y al desarrollo del niño, y actividades destinadas a reforzar las habilidades parentales y la autonomía de las mujeres acogidas.

El proyecto se desarrolla en las Aldeas SOS de Italia (Saronno, Trento, Mantua, Ostuni y Vicenza) a través de cuatro tipos de servicios: las Casas SOS para madres con hijos, dirigidas a madres jóvenes y embarazadas en situación de dificultad; las Casas SOS para mujeres víctimas de violencia, que ofrecen acogida protegida con apoyo psicológico, jurídico y sanitario, también para mujeres solicitantes de asilo; los apartamentos para la autonomía, donde se acompaña a **las madres hacia la independencia laboral, económica y de vivienda;** y el trabajo con los niños víctimas de violencia presenciada, mediante intervenciones de psicólogos y educadores destinadas a superar los traumas vividos.

En todos los servicios hay un equipo educativo que garantiza una presencia adaptada a las necesidades de cada unidad familiar: continua en los casos más frágiles y progresivamente reducida para quienes se encaminan hacia la autonomía.

Las actividades incluyen apoyo pedagógico, psicológico y jurídico, programas de inserción laboral y formación profesional, así como intervenciones terapéuticas para los niños, como la psicomotricidad y la hipoterapia, con el fin de sanar las heridas y reconstruir relaciones sanas.

La Fundación Mediolanum ha duplicado los primeros 15.000 euros recaudados y, al finalizar la campaña, se han destinado 38.700 euros para ayudar a 143 niños y a sus madres.



Italia

Asistencia

143
menores ayudados

38.700
euros donados

8 TRABAJO DIGNO Y CRECIMIENTO ECONÓMICO



3.4.1 Criar jóvenes de valor a través del deporte

El sábado 7 de junio, Villa Tacoli de Albinea -residencia histórica y sede de la Fundación E80 Group- acogió una cena benéfica muy animada y con gran participación, que reunió a representantes del mundo empresarial, del tercer sector, de las instituciones y de la sociedad civil en torno a una visión común: invertir en el futuro de las nuevas generaciones.
Para hacer que la velada resultara aún más significativa, la Fundación Mediolanum, socio benéfico del evento, anunció que duplicaría los primeros 150.000 euros recaudados, con el fin de multiplicar los recursos disponibles para el proyecto y reforzar el impacto que el deporte, la educación y la inclusión pueden generar en la vida de tantos jóvenes.

El proyecto "Formar jóvenes de valor, dentro y fuera del campo" utiliza el deporte como herramienta educativa y de desarrollo para niños y jóvenes, prestando especial atención a las situaciones de desamparo y marginación social. El objetivo no es solo acercar a los jóvenes a la actividad deportiva, sino garantizar su continuidad a lo largo del tiempo, integrando estos programas en redes territoriales estables y sostenibles.
El proyecto se divide en cinco áreas de actuación:
- fomento de hábitos alimenticios saludables y puntos de atención en el ámbito deportivo para apoyar a los deportistas y a sus familias;
- creación de modelos de deporte inclusivo para menores con discapacidad física o en situación de desventaja socioeconómica, con tutores específicos y difusión de buenas prácticas en las zonas más desfavorecidas;
- educación en el respeto a la ley a través de los valores del deporte, con programas formativos y de voluntariado para combatir la violencia, el acoso escolar y el ciberacoso;
- desarrollo de competencias transversales mediante la integración entre la trayectoria académica y la deportiva, con proyectos de movilidad internacional y redes entre estudiantes-deportistas;
- apoyo a las comunidades periféricas con mayores índices de abandono escolar y deportivo, mediante la replicación de modelos ejemplares y la realización de inversiones para mejorar las instalaciones existentes.

El proyecto se lleva a cabo en colaboración con entidades del tercer sector que ya operan en los territorios, a las que se han destinado directamente los recursos que se utilizarán para cubrir los costes correspondientes a dos temporadas deportivas (2025-2026 y 2026-2027) y financiar la formación de personal especializado, el apoyo a la inclusión, la movilidad, los espacios de actividades extraescolares y los eventos de promoción.

La Fundación Mediolanum ha duplicado los primeros 150.000 euros recaudados y, al finalizar la campaña, se han destinado 335.600 euros para ayudar a 250 menores en riesgo de exclusión social.



Italia

Asistencia

250
menores ayudados

335.600
euros donados

10 REDUCCIÓN DE LAS DESIGUALDADES



Inclusión social de 250 jóvenes en riesgo de marginación a través de diversas disciplinas deportivas.

junto a

Asd LG Competition
Valorugby Emilia Ssd
Vianese Calcio Ssd



Se ha garantizado el acceso seguro al agua a 30 menores, incluso en épocas de sequía; se han creado 5 huertos escolares en los que se cultivan hortalizas y verduras, lo que garantiza a los alumnos el aporte de vitaminas y nutrientes esenciales a través de los comedores escolares.

junto a LVIA Ets



Kenya

Asistencia

30
menores ayudados

5.850
euros donados

11 CIUDADES Y COMUNIDADES SOSTENIBLES

3.4.m Llueven arándanos junto a la asociación LVIA

El proyecto "Llueven arándanos", llevado a cabo por LVIA, Asociación Internacional de Voluntarios Laicos, se desarrolla en las escuelas de primaria y en los centros de educación infantil del condado de Isiolo, en Kenia, una de las zonas más afectadas por la sequía, la inseguridad alimentaria y la escasez de agua.

El objetivo es mejorar las condiciones de vida de los niños y las comunidades agropastorales mediante tres líneas de actuación integradas: huertos escolares, rehabilitación de instalaciones hidráulicas y sistemas de resiliencia medioambiental.

En concreto, el proyecto ha previsto la **creación de 5 huertos escolares con cultivos resistentes a la sequía para mejorar la nutrición de los alumnos, la rehabilitación de tres puntos de abastecimiento de agua para garantizar el acceso al agua potable durante todo el año, y la creación de dos viveros piloto con más de 10.000 plántulas** y parcelas de agrosilvicultura en dos colegios, equipados además con estaciones meteorológicas para la educación medioambiental.

La Fundación Mediolanum ha duplicado los primeros 2.000 euros recaudados y, al finalizar la campaña, se han donado 5.850 euros para garantizar el acceso al agua potable a 30 escolares.



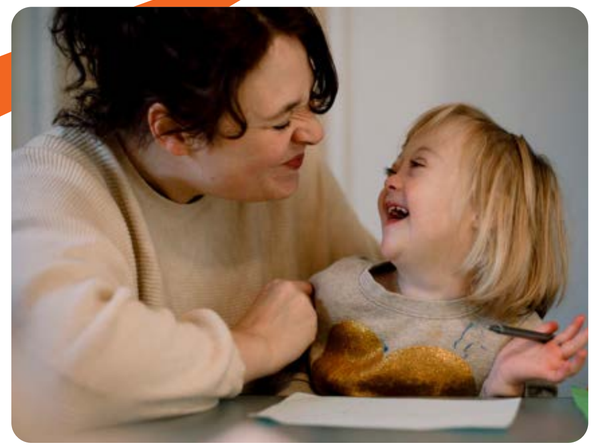

España

Asistencia

50
menores ayudados

44.425
euros donados

11 CIUDADES Y COMUNIDADES SOSTENIBLES

3.4.n Una residencia para personas con discapacidad con la Fundación Dar de Sí

En el municipio de Torre-Pacheco (Región de Murica), la Fundación Dar de Sí ha impulsado la construcción de una nueva residencia destinada a personas con discapacidad intelectual, con el fin de ofrecerles un acogimiento estable, servicios educativos y terapéuticos, y un respiro a las familias.

El centro se ha construido para dar respuesta a la escasez de plazas residenciales y fomentar la inclusión territorial.

El proyecto pretende la cohesión y la integración social de menores con discapacidad promoviendo su desarrollo a través de la educación, proporcionándoles servicios especializados de sus respectivas discapacidades y, a la vez, evitando el desarraigo de su medio familiar con quien se coordinaran el desarrollo en educación y formación dotándolos de valores para tener una visión positiva de la vida.

3.4.o Emergencias humanitarias

"Gaza: en el centro de la crisis", con Pro Terra Sancta

La Fundación Mediolanum sigue colaborando con Pro Terra Sancta para prestar apoyo a la comunidad de Gaza y Cisjordania, mediante la distribución de productos de primera necesidad, la acogida y el apoyo psicosocial.
Tras los acontecimientos del 7 de octubre de 2023, las condiciones de vida en la Franja de Gaza, Cisjordania y Jerusalén Este han empeorado drásticamente. La población palestina vive en condiciones de extrema vulnerabilidad: pérdida de ingresos, restricciones a la libre circulación, servicios básicos -incluida la educación- que a menudo no están garantizados, y un deterioro cada vez mayor de la salud física y mental.
En respuesta a ello, Pro Terra Sancta ha puesto en marcha programas de asistencia directa y apoyo psicosocial, en colaboración con cuatro socios locales:
- en colaboración con la parroquia latina de la ciudad de Gaza, se garantiza el **reparto de alimentos, medicamentos, ropa y botiquines de primeros auxilios a los desplazados, entre los que se incluyen 58 niños con discapacidad** gracias a la labor de las Hermanas de la Madre Teresa.
- además del suministro de comidas calientes y de apoyo energético para la generación de electricidad.
- en colaboración con Cáritas de Jerusalén, el proyecto garantiza la **distribución de productos de primera necesidad a través de corredores humanitarios, el apoyo a dos centros médicos para la atención sanitaria básica y la vacunación, y la reapertura de un centro para la fabricación de prótesis y la rehabilitación** de unas 60 personas, en su mayoría niños.
- En colaboración con la asociación Atfa-Luna, se ofrece **apoyo psicosocial a unos 1000 niños y** 300 adultos en los campos de refugiados, kits de emergencia para 1000 personas en Rafah y Dier Al-Balah, ayuda a 180 familias con personas con discapacidad y centros de aprendizaje temporales para 100 niños.
- Gracias a Aldeas Infantiles SOS, los **niños desplazados de Rafah, acogidos en la Aldea SOS de Belén, reciben apoyo a través de sesiones de arteterapia, actividades de integración con niños de su misma edad de la zona**, excursiones por la región y formación psicológica para cuidadores y asistentes. Las obras creadas por los niiños se transforman en productos artesanales en el DAMj Creative Lab, lo que, al mismo tiempo, genera unos modestos ingresos sostenibles.

La Fundación Mediolanum ha duplicado los primeros 50.000 euros recaudados y, al finalizar la campaña, se han destinado 169.300 euros para ayudar a 1.200 familias desplazadas.

Israel

Asistencia



1.200
menores ayudados

169.300
euros donados

16 PAZ, JUSTICIA E INSTITUCIONES SÓLIDAS



Se garantizan la acogida y el apoyo psicosocial, y se distribuyen alimentos, medicamentos y artículos de primera necesidad a aproximadamente 1.200 familias con niños; además, se ha prestado apoyo económico a las mujeres para su formación en el sector textil.

junto a **Pro Terra Santa**

Emergencia por terremoto en Myanmar

El 28 de marzo, un terremoto de magnitud 7,7 devastó Myanmar, con epicentro a 17 km de Mandalay.

Derrumbe, miles de víctimas, hospitales desbordados y barrios enteros arrasados: una catástrofe que se ha abatido sobre un país ya agotado por el ciclón de septiembre del año anterior y por una guerra civil en curso.

La Fundación Mediolanum ha intervenido de inmediato, junto con la Fundación PIME Onlus, duplicando las donaciones para garantizar a las familias afectadas por la catástrofe los productos de primera necesidad: medicamentos, kits de higiene y salud, paquetes de alimentos y agua potable.

Myanmar Asistencia



30
familias ayudadas

18.160
euro donados

16 PAZ, JUSTICIA E INSTITUCIONES SÓLIDAS

Se garantizan medicamentos, kits de higiene y salud, paquetes de alimentos, agua potable y productos de primera necesidad a 30 familias.

junto a
Fundación Pime



4

Seguimiento de los proyectos financiados

Verificación y presentación de informes tras las intervenciones



4.1 EXPERIENCIAS VOLUNTARIAS

4.1.a La visita anual a Dynamo Camp en Italia

En el verano de 2025, durante todo un fin de semana, nos sumergimos en la magia de Dynamo Camp, en el corazón de la Toscana, para vivir y hacer que otros vivieran una experiencia que deja huella. Momentos llenos de sonrisas y momentos compartidos, descubriendo la magia de Dynamo, capaz de convertir cada instante en algo inolvidable.

Una valiosa oportunidad para comprobar de primera mano, de forma concreta, el poder de las donaciones de todas aquellas personas que han decidido sumarse al servicio "Cada céntimo cuenta" de Banca Mediolanum.

Con nosotros estaban los Mediolanum Charity Ambassador, incansables promotores de este servicio entre los clientes del banco, junto con muchos compañeros de la sede: personas que han decidido estar ahí, dar la cara y poner todo su corazón.

El programa ha sido un auténtico viaje para descubrir lo que significa ser un "campers" y poder probar las distintas actividades de terapia recreativa, ya sea en la piscina o practicando tiro con arco.

Cada actividad, una nueva emoción. Cada participante, una protagonista.



Visiona el vídeo haciendo clic aquí bit.ly/DynamoCamp2025 o bien **escana el código QR**

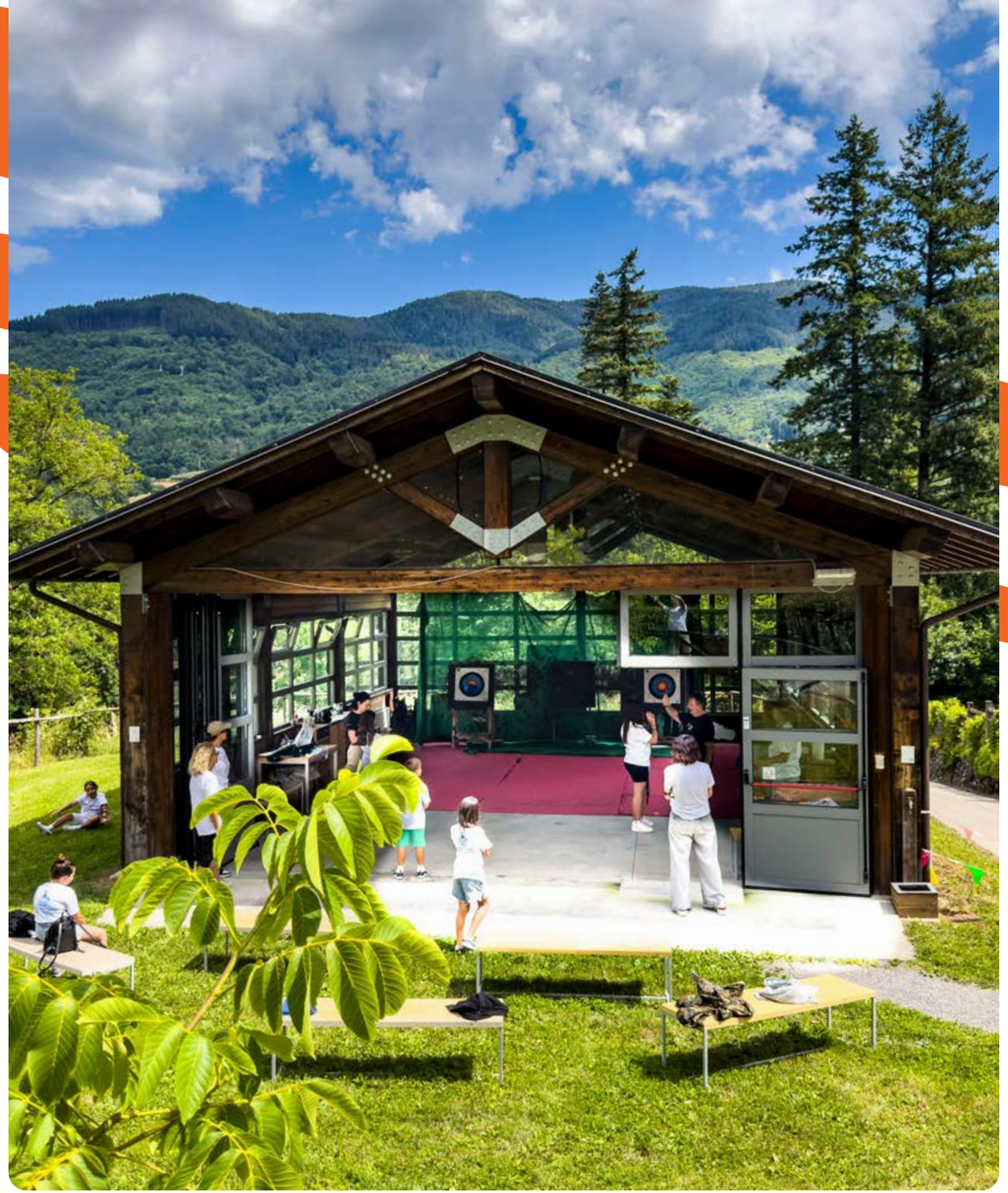


Dynamo Camp

4.1.b Voluntariado en los viñedos con Cascina Don Guanella

Los días 19, 20 y 21 de septiembre, el personal de la Fundación Mediolanum vivió una experiencia de voluntariado en el corazón de la Brianza italiana junto con algunos "Mediolanum Values Manager", "Mediolanum Charity Ambassador" y voluntarios para conocer las iniciativas de la Cooperativa Don Guanella: lugares en los que los valores que defiende la Fundación Mediolanum cobran vida cada día, a través de personas, historias y gestos concretos. El núcleo de la experiencia tuvo lugar en la Cascina Don Guanella, donde, junto a los jóvenes y los voluntarios de la cooperativa, los participantes vivieron la experiencia más auténtica del fin de semana: la vendimia. Se sumergieron en el trabajo en los viñedos, colaborando codo con codo con quienes cada día dan vida a la granja. Una actividad concreta y física, capaz de crear vínculos inmediatos y genuinos entre personas de mundos diferentes.

No faltaron momentos de intercambio, de conocernos mejor y de convivencia durante las pausas, en las que las historias personales se entrelazaron de forma natural alrededor de la mesa.

En la Casa Don Guanella, durante la mañana de clausura, Don Agostino Fasson dirigió una visita guiada por las instalaciones, en la que profundizó en las actividades educativas y asistenciales que se llevan a cabo a diario en beneficio de las personas acogidas, con el fin de ofrecer a los participantes una perspectiva adicional sobre el ecosistema guanelliano. Y quienes lo desearon pudieron participar también en la Santa Misa, celebrada en la Casa, para disfrutar de un momento de recogimiento y espiritualidad en consonancia con los valores profundos que animan esta realidad.

La experiencia en Cassago Brianza ha supuesto una auténtica inmersión en una realidad de gran valor humano y social. La vendimia, el contacto directo con los jóvenes de la cooperativa y el descubrimiento de las instalaciones vinculadas a la misión de Don Guanella han ofrecido a los participantes una perspectiva concreta y tangible del impacto que genera el apoyo de la Fundación Mediolanum. Un fin de semana que, como suele ocurrir en este tipo de experiencias, ha dejado una huella duradera en cada uno de los asistentes.












fondazione mediolanum onlus
fondazione mediolanum

4.1.b Un fin de semana con los niños de Corneta

Los días 20, 21 y 22 de noviembre, el personal de la Fundación Mediolanum, junto con los embajadores de Mediolanum Charity, los voluntarios y un grupo de clientes de Banca Mediolanum, participó en una experiencia de voluntariado y de conocimiento directo de la zona de Como (Italia).

El programa ha brindado a los participantes la oportunidad de entrar en contacto con nuestro socio histórico, Cometa, y de conocer de primera mano las actividades que apoyamos.

Durante el fin de semana se alternaron momentos de visita con actividades de voluntariado: por ejemplo, en la jornada principal, tras un primer recorrido de orientación por las instalaciones, los jóvenes de la Sala Bar de la Escuela Oliver Twist guiaron a los participantes en el arte de poner la mesa, compartiendo al mismo tiempo su experiencia formativa en Cometa, lo que supuso un momento de intercambio auténtico y de gran impacto emocional.

Los momentos de auténtico apoyo, como la preparación del local para acoger a los niños del programa "Una Casa para Crecer", se han alternado con momentos aún más significativos, como la comida con los propios niños.

En el Barrio de los Artesanos, por su parte, los participantes se dividieron en grupos para realizar diversas actividades: un equipo ha ayudado a los chicos a hacer los deberes, mientras que los demás han colaborado en el cuidado y la puesta a punto de los espacios comunes.

Por último, el grupo visitó For and From, una empresa que integra a personas con discapacidad en el mundo laboral, antes de concluir la experiencia con una comida en Il Pane di Sandro.

La experiencia de Como ha confirmado el valor de un enfoque del voluntariado basado en la participación directa y el contacto humano. Estos tres días han permitido a los participantes conocer desde dentro las iniciativas que apoya la Fundación Mediolanum, lo que ha reforzado su sentido de pertenencia a una comunidad orientada a generar un impacto social concreto.





4.2 LAS MISIONES EN EL EXTRANJERO

4.2.a Construir hogares, construir el futuro: en Argentina con We Care

Del 3 al 11 de abril, la Fundación Mediolanum lleva su compromiso a Argentina, a La Plata, en el marco de una misión de voluntariado que tiene un objetivo concreto y tangible: construir diez casitas de madera para otras tantas familias que hoy viven en condiciones indignas, en asentamientos precarios y barrios marginales de las afueras de la ciudad.

No es la primera vez. En 2024 se llevó a cabo una misión similar en Perú, que dejó en los participantes una emoción difícil de describir, sobre todo el último día, el de la entrega de las viviendas a las familias.
En 2025, el proyecto es aún más ambicioso: las casitas que hay que construir en Argentina son estructuralmente más complejas que las peruanas. Pero precisamente esta es la esencia de una verdadera misión: ponerse a prueba, dar lo mejor de uno mismo y ver con tus propios ojos el resultado de cada hora de trabajo.
Antes de colocar el primer ladrillo -o, mejor dicho, la primera tabla de madera-, hay un momento que vale tanto como todo lo demás: conocer a las familias. Conocer sus rostros, sus historias, a sus hijos. Entender para quién se está trabajando convierte cada gesto físico en algo mucho más grande. La jornada también incluye la descarga de los materiales y su distribución en los terrenos donde se construirán las casas. Durante cinco días consecutivos, el grupo se divide en equipos: cada grupo de seis participantes construye dos casas, desde la colocación de los cimientos hasta la cubierta del tejado. Se necesitan al menos 6 días de trabajo para terminarlas. Trabajo físico, esfuerzo de verdad, resolución de problemas sobre el terreno. Las manos que construyen, la mente que diseña, el equipo que se apoya mutuamente. Día tras día, en esos terrenos, va tomando forma algo que antes no existía.
Quien ya haya vivido una experiencia similar lo sabe: el último día es el que se queda grabado en la memoria. La entrega de las llaves a las familias, sus sonrisas, la satisfacción de saber que han cambiado una vida con sus propias manos. Una emoción que no es fácil de describir, pero que quien la vive nunca olvida. Tras la inauguración, el grupo se prepara para volver. El vuelo a Italia trae consigo cansancio, satisfacción y algo nuevo en mi interior.

Visiona el vídeo haciendo clic aquí bit.ly/MissioneArgentina2025
o bien **escanea el código QR**

Ninguna misión es unas vacaciones solidarias, pero las que se realizan con We Care también son físicamente muy exigentes. Sin embargo, uno se despierta por la mañana sabiendo que lo que hará ese día cambiará de forma concreta la vida de toda una familia. Volver a casa con las manos llenas de callos, pero con el corazón rebosante de alegría, es una forma directa y auténtica de poner en práctica los propios valores.





4.2.b “Corazón infantil” en Uganda con Mission Bambini

En el verano de 2024, la familia Monetti organizó una fiesta para financiar la misión “Corazón infantil” de Mission Bambini en Uganda: durante la velada se recaudaron unos 38.000 euros que, tras la aportación de la Fundación Mediolanum, que duplicó los primeros 30.000 euros, ascendieron a 68.000 euros.

Del 24 de mayo al 2 de junio de 2025, la delegación de 17 personas, formada por la Fundación Mediolanum junto con el personal de Mission Bambini, un equipo de profesionales sanitarios y un equipo de comunicación, participó por fin en la misión en Kampala, donde se unieron la excelencia médica, el compromiso humanitario y el testimonio directo, con un único objetivo: salvar la vida de niños con cardiopatías congénitas graves que, sin esta intervención, no tendrían ninguna esperanza de curación.

En concreto, el grupo estaba formado por tres grupos distintos, cada uno con una función concreta: los médicos (siete profesionales, entre los que se encontraban cirujanos cardíacos, una cardióloga, un perfusionista, un anestesista y una enfermera), Mission Bambini (Vincenzo Walsh, Stefano Oltolini, Simone Durante y Virginio Stragliotto) y los colaboradores (Stefano Monetti, Marco Monetti, Diego Data y Lara Brero). Lo que los une a todos es la presencia de Daria Bignardi y Simone Durante, un puente entre el mundo de la medicina y el de la narrativa.

Como suele ocurrir en este tipo de misiones, la primera etapa operativa tuvo lugar en el Hospital Nacional de Mulago, donde se celebró una reunión con el equipo médico local y se analizaron los casos que se iban a operar en los días siguientes. A la mañana siguiente, al amanecer, el equipo ya estaba trabajando en la preparación de los niños y su ingreso en el quirófano. En este caso, la explicación narrativa que ofrece en el quirófano uno de los cirujanos cardíacos siempre supone un momento de una intensidad excepcional, capaz de hacer comprender concretamente qué significa salvar un corazoncito.

A lo largo de la semana, mientras el equipo médico continuaba sin descanso con su labor quirúrgica, el resto del grupo se desplazó a Kitanga, a la escuela St. Clelia, en un entorno rural muy diferente al de la capital, para visitar las instalaciones -con sus dormitorios, los talleres y el centro de salud-, conocer a los niños que allí residen, pasar tiempo con ellos y compartir la mesa.

Durante la última jornada completa de intervenciones quirúrgicas, los médicos estuvieron trabajando hasta la tarde, tras lo cual tuvo lugar una sesión de análisis y formación con el equipo local, un momento fundamental para transmitir conocimientos y reforzar las competencias de la cardiocirugía pediátrica ugandesa.

Al final de la misión, se han operado nueve corazoncitos en el Hospital Nacional de Mulago, pero esta iniciativa “Corazones infantiles” ha significado mucho más que una simple misión humanitaria. Ha sido una iniciativa con un gran componente humano y profesional, en la que cada miembro del grupo -médicos, comunicadores y colaboradores- ha contribuido, desde su propio papel, a algo más grande. Una misión que demuestra, una vez más, que la solidaridad más eficaz es aquella que va acompañada de excelencia, competencia y presencia directa.



4.2.c Volvemos a Kenia con Twins International

Del 16 al 22 de febrero de 2025, una delegación de la Fundación Mediolanum participó en una experiencia de voluntariado en el corazón de Nairobi, en Kenia, en colaboración con Alice for Children by Twins International. Siete días intensos, vividos en estrecho contacto con las iniciativas que apoya la Fundación, en algunos de los entornos más difíciles y, al mismo tiempo, más llenos de vida de la capital keniana.

El grupo se alojó en Alice Village, un complejo que cuenta con dormitorios para 100 niños, espacios comunes, oficinas, un campo de fútbol y una academia de cocina italiana: no es solo una base logística, sino un verdadero hogar, que cobra vida cada día gracias a quienes lo habitan y lo construyen.
Sin embargo, la primera jornada completa tuvo como protagonista el barrio de Dandora, escenario de una de las realidades más duras de África Oriental. El grupo observó desde el exterior el vertedero de Dandora, el más grande de África Oriental: 10.000 trabajadores, la mitad de los cuales son niños, que sobreviven con unos 2 dólares al día en condiciones de extrema vulnerabilidad.

Visiona el vídeo haciendo clic aquí bit.ly/MissioneKenya2025
o bien **escanea el código QR**







Un impacto visual y humano difícil de describir, e imposible de olvidar.

Un impacto visual y humano difícil de describir, e imposible de olvidar.

Sin embargo, a pocos pasos de esa realidad, también existe la solución: la visita a la escuela "Alice for Dandora Claires" ha demostrado lo que significa construir una alternativa concreta.
Más de 700 alumnos, desde infantil hasta secundaria, que cada día eligen la educación. El grupo concluyó la jornada con una nueva visita a Alice Village y a la Alice Twins House.

En Korogocho, el grupo visitó la escuela **"Alice for Korogocho Grapesyard School", donde compartió las comidas con los alumnos y el personal,** experimentando de primera mano el ritmo cotidiano del centro, así como la "Alice Digital School", una escuela de formación digital a la que asisten 73 alumnos de forma paralela a la enseñanza secundaria, lo que permitió conocer de cerca las oportunidades concretas de inserción laboral que el proyecto "From Slum to Job" pretende crear. La jornada concluyó con una visita a Alice Baby Care **Alice Baby Care, una guardería que acoge a 20 niños de entre 0 y 3 años** en el barrio marginal de Korogocho y que también ofrece apoyo a las madres que se ven obligadas a trabajar en el vertedero cercano.

En los días siguientes, **el grupo visitó otros tres centros educativos** que reflejan, cada uno a su manera, la complejidad y la resiliencia de la zona: la Maranatha School, con sus 320 alumnos, en el barrio marginal de Korogocho; la Wangu School, con 5.000 alumnos, situada junto al vertedero de Dandora; y la Dandora Secondary School, donde estudian 2.700 chicos y chicas de secundaria.



Además de las visitas **hay muchos momentos dedicados íntegramente al voluntariado directo en Alice Village: una inmersión total en la vida del centro, entre actividades de apoyo a los educadores, juegos con los niños y el cuidado de los espacios comunes.**

La penúltima jornada nos ofreció una perspectiva más amplia de la ciudad: la visita al Distrito Central de Negocios de Nairobi nos permitió comprender las contradicciones de una metrópolis de 5,5 millones de habitantes, donde 3 millones viven en más de 110 barrios marginales, con una edad media de apenas 20 años. Un entorno urbano joven, dinámico y profundamente desigual.

La vuelta a Alice Village dio paso a **actividades lúdicas con los niños:** un momento de diversión y conexión que puso el broche de oro a la semana de trabajo de la mejor manera posible.

La misión de la Fundación Mediolanum en Nairobi ha sido una experiencia de una intensidad poco común: siete días que han permitido a los participantes enfrentarse a la dureza de entornos como el vertedero de Dandora, pero también a la extraordinaria fuerza de quienes, día tras día, trabajan para transformar esos mismos entornos. Las escuelas, las guarderías, los laboratorios digitales, las casas de los niños de Alice Village: todo ello refleja una historia de compromiso real, que también cuenta con el apoyo de la Fundación Mediolanum.
Volver a casa con la certeza de que las donaciones, los proyectos y las horas de voluntariado tienen efectos reales y cuantificables en la vida de miles de niños es, quizás, el resultado más valioso de esta misión.

5

Balance económico

Informe de misión
a 31 de diciembre de 2025



5.1 CRITERIOS APLICADOS

A continuación se exponen los criterios aplicados en la valoración de las partidas del balance, en los ajustes de valor y en la conversión de los valores no expresados originalmente en la moneda de curso legal del Estado, así como en las posibles agrupaciones y eliminaciones de partidas del balance con respecto al modelo ministerial.

La Fundación ha utilizado los modelos de cuentas y el Informe de Misión previstos para las entidades del tercer sector, aprobados mediante el Decreto Ministerial de Trabajo n.º 39, de 5 de marzo de 2020, tal y como se completan en el Principio Contable OIC 35 para el Tercer Sector, por ser útiles para ofrecer una imagen fiel y correcta de la gestión de la Fundación, de conformidad con lo dispuesto en la Nota n.º 19740, de 29 de diciembre de 2021, emitida por el Ministerio de Trabajo y Políticas Sociales.

La valoración de las partidas del balance se ha realizado siguiendo criterios generales de prudencia y devengo, en la perspectiva de la continuidad de la actividad.
La aplicación del principio de prudencia ha supuesto la valoración individual de los elementos que componen cada partida o rubro de los activos o pasivos, con el fin de evitar la compensación entre las pérdidas que debían reconocerse y los beneficios que no debían reconocerse por no haberse materializado. No se han producido casos excepcionales que hayan hecho necesario recurrir a las excepciones previstas en el artículo 2423, apartado 5, del Código Civil (italiano).

El presente balance se ha elaborado de conformidad con lo dispuesto en el principio contable OIC 35. La entidad ha hecho uso de la facultad de valorar los créditos y las deudas sin aplicar el criterio de valoración del coste amortizado ni la actualización, tal y como prevén los principios contables nacionales de referencia OIC correspondientes. En concreto, los criterios de valoración adoptados en la elaboración del balance han sido los siguientes:

Inmovilizado
• material: no se ha realizado inversiones en activos intangibles durante el ejercicio en cuestión.
• material: no se han realizado inversiones en activos materiale en el ejercicio en cuestión.
• financiero: no se han realizado inversiones financieras durante el ejercicio en cuestión.

Créditos
Los créditos se registran en el balance por su valor nominal.

Efectivo y equivalentes
El saldo representa el efectivo y equivalentes por su valor nominal.

Deudas
Las deudas se registran por su valor nominal.

Contabilización de los gastos
Los gastos se contabilizan según el principio de devengo temporal y tienen en cuenta también la parte correspondiente del IVA, ya que no es deducible para la Fundación.

Reconocimiento de los ingresos
Los ingresos se reconocen según el principio de devengo temporal.

Movimientos del inmovilizado.
La Fundación no ha registrado inmovilizado de ningún tipo.

Immovilizado	31.12.2025	31.12.2024	Variación
Immaterial	-	-	-
Material	-	-	-
Financiero	-	-	-
Total	0	0	0





Composición de las partidas "gastos de establecimiento y ampliación".
La Fundación nunca ha asumido ni contabilizado gastos de instalación y ampliación.

Importe de las deudas y los créditos con un plazo residual superior a 5 años, así como de las deudas garantizadas con garantías reales sobre activos sociales, indicando específicamente la naturaleza de dichas garantías.
A fecha de 31 de diciembre de 2025, no figuran en el balance deudas ni créditos con un plazo residual superior a 5 años, ni tampoco deudas garantizadas con garantías reales sobre activos de la sociedad.

Composición de las partidas "cuentas de periodificación activas" y "cuentas de periodificación pasivas", así como de la partida "otras provisiones" del balance.
La Fundación no presenta cuentas de periodificación activas ni pasivas, ni otras provisiones.

Variaciones en las partidas del patrimonio neto indicadas analíticamente, con especificación en los estados correspondientes de su origen y de las posibilidades de utilización, indicando la naturaleza y la duración de las restricciones que, en su caso, se hayan establecido, así como su utilización efectiva.
El patrimonio neto está compuesto por el fondo de dotación, por un importe de 100.000 euros, y por el superávit de explotación de los ejercicios anteriores, por un importe de 98.482 euros, así como por el déficit de explotación del ejercicio actual, que asciende a 7.897 euros.

Compromisos de gasto o de reinversión de fondos o aportaciones recibidas con fines específicos.
En el balance a 31 de diciembre de 2025, la Fundación no presenta compromisos de gasto ni de reinversión de fondos.

Descripción de las deudas por donaciones condicionadas.
La Fundación no presenta deudas por donaciones condicionadas.

Análisis de los principales componentes de la cuenta de resultados.
Organizados por categorías, con indicación de los elementos individuales de ingresos o gastos de cuantía o incidencia excepcionales.

Descripción	31.12.2025
Patrimonio Neto	190.585

Patrimonio Neto	Euro
Fondo de dotación	100.000
Patrimonio libre	-
Reservas de beneficios o superávit de explotación	98.482
Superávit/déficit del ejercicio	(7.897)
Total patrimonio neto	190.585

5.2 GASTOS Y COSTES

Descripción	31.12.2025	31.12.2024
Gastos y costes	11.019.288	7.267.554

Costes y gastos derivados de actividades de interés general	31.12.2025	31.12.2024	Variación
Donaciones realizadas	10.699.330	9.461.379	1.237.951
Total	10.699.330	9.461.379	1.237.951

Teniendo en cuenta que la actividad institucional de la Fundación se materializa principalmente en donaciones realizadas a personas desfavorecidas u otras entidades, se ha mantenido una partida específica en la cuenta de resultados que recoge el importe de las donaciones realizadas, con el fin de facilitar una presentación más clara de las cuentas anuales.
La Fundación ha actuado de conformidad con lo establecido en el Decreto Ministerial n.º 39, de 5 de marzo de 2020, que permite añadir, cuando ello contribuya a la claridad del balance, partidas precedidas de números arábigos o de letras minúsculas del alfabeto. Para obtener información detallada sobre las donaciones realizadas durante el ejercicio objeto de este informe, véase lo indicado en el apartado n.º 20 del presente informe.

Durante el ejercicio objeto de análisis, la Fundación no ha incurrido en gastos ni costes derivados de la realización de actividades diversas, de conformidad con el artículo 6 del Código del Tercer Sector.

Costes y gastos derivados de otras actividades	31.12.2025	31.12.2024	Variación
Total	-	-	-

Costes y gastos derivados de las actividades de recaudación de fondos	31.12.2025	31.12.2024	Variación
Gastos por actividades habituales de recaudación de fondos	53.517	52.323	1.194
Total	53.517	52.323	1.194

Durante el ejercicio objeto de análisis, la Fundación ha incurrido en gastos y costes relacionados con las actividades de recaudación de fondos por un importe de 53.517 euros, lo que supone un ligero aumento con respecto al ejercicio anterior.

El importe se ha clasificado entre los gastos de las recaudaciones habituales, ya que, al no existir una distinción clara a nivel normativo entre recaudaciones habituales y ocasionales, este último caso se da cuando las recaudaciones organizadas no superan las dos al año.

Esta partida incluye, además de los gastos bancarios, la anulación de las retenciones aplicadas a los intereses activos que no son recuperables, ya que la entidad no realiza actividad comercial alguna.

Los gastos en concepto de "Servicios" corresponden a las actividades de asesoramiento y colaboración prestadas por consultores externos a la Fundación en materia de servicios técnicos, de gestión fiscal, de gestión administrativa y de marketing, necesarios para el desarrollo de las actividades institucionales de la Fundación.

El aumento de los gastos con respecto a 2024 está relacionado con el incremento de las actividades y de las donaciones recaudadas en 2025.

Costes y gastos derivados de activos financieros y patrimoniales	31.12.2025	31.12.2024	Variación
En las relaciones bancarias	23.584	23.569	15
Total	23.584	23.569	15

Costes y gastos de apoyo general	31.12.2025	31.12.2024	Variación
Servicios	242.818	211.978	30.840
Otros gastos	39	1	38
Total	242.857	211.979	30.878

5.3 INGRESOS Y GANANCIAS

Descripción	31.12.2025	31.12.2024
Ingresos y ganancias	11.011.391	9.762.621

Ingresos, rentas y beneficios procedentes de actividades de interés general	31.12.2025	31.12.2024	Variación
Donaciones	3.110.057	3.083.712	26.345
Ingresos del 5 por mil	243.614	250.332	(6.718)
Total	3.353.671	3.334.044	19.627

Las aportaciones benéficas corresponden a donaciones realizadas por sociedades pertenecientes al Conglomerado Financiero Mediolanum. Los fondos del "5 por mil" se destinan a financiar las actividades institucionales y los proyectos que se ajusten a finalidades cívicas, solidarias y de utilidad social de la Fundación. La Fundación se encarga de presentar un informe independiente sobre el uso de la contribución del "5 por mil", de acuerdo con las modalidades y los plazos previstos en la normativa vigente

Ricavi, rendite e proventi da attività diverse	31.12.2025	31.12.2024	Variación
Total	-	-	-

Como ya se ha indicado, la Fundación no lleva a cabo otras actividades.

Ingresos, rentas y beneficios procedentes de actividades de recaudación de fondos	31.12.2025	31.12.2024	Variación
Ingresos procedentes de campañas de recaudación de fondos habituales	7.596.506	6.355.792	1.240.714
Total	7.596.506	6.355.792	1.240.714

La actividad de recaudación de fondos durante el ejercicio 2025 registró un aumento considerable de las donaciones recaudadas por la Fundación procedentes de clientes del Grupo Mediolanum y de particulares ajenos al Grupo.

Si analizamos con más detalle la composición de cada una de las categorías de donantes relacionadas con la actividad de recaudación de fondos, obtenemos la siguiente representación:

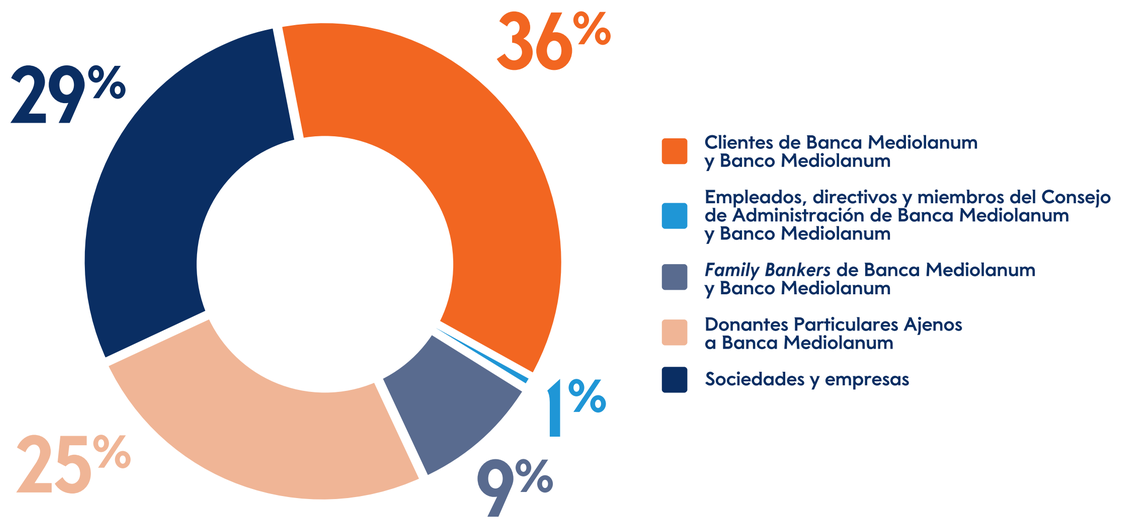

Ingresos, rentas y beneficios derivados de actividades financieras y patrimoniales	31.12.2025	31.12.2024	Variación
De relaciones bancarias	61.212	72.785	(11.573)
Otros ingresos	2	-	2
Total	61.214	72.785	(11.571)

La partida "Ingresos, rentas y beneficios derivados de actividades financieras y patrimoniales" incluye ingresos procedentes de operaciones bancarias por un importe de 61.212 euros y otros ingresos por un importe de 2 euros. En comparación con el ejercicio anterior, que ascendió a 72.785 euros, se observa una disminución total de 11.571 euros

Descripción de la naturaleza de las donaciones recibidas
La Fundación ha recibido exclusivamente donaciones en efectivo.

Número medio de empleados, desglosado por categoría, así como el número de voluntarios inscritos en el registro de voluntarios a que se refiere el artículo 17, apartado 1, del Decreto Legislativo 117/2017

Durante el ejercicio objeto de análisis, la Fundación no ha contado con empleados ni con voluntarios que no fueran ocasionales.

Importe de las retribuciones correspondientes al órgano ejecutivo, al órgano de control y a la persona encargada de la auditoría legal.
De conformidad con la ley, se señala que los miembros de los órganos de la Fundación no perciben remuneración alguna.

Cargo	Remuneración	Cargo	Remuneración
Consejo de Administración	-	**Comité Ejecutivo**	-
Presidente de la Fundación	-	**Órgano de Control**	-
Presidente Ejecutivo	-	**Auditor de cuentas**	-
Secretario General	-		

Estado identificativo de los elementos patrimoniales y financieros y de los componentes económicos relativos a los patrimonios destinados a una operación específica, a que se refiere el artículo 10 del Decreto Legislativo n.º 117/2017 y sus modificaciones e integraciones posteriores
La Fundación no cuenta con activos destinados a un asunto concreto.

Operaciones realizadas con partes vinculadas, indicando el importe, la naturaleza de la relación y cualquier otra información necesaria para la comprensión de los estados financieros relativa a dichas operaciones, en caso de que estas no se hayan llevado a cabo en condiciones normales de mercado
A continuación se ofrece un resumen de las operaciones realizadas con entidades pertenecientes al Grupo Mediolanum:

Parte asociada	Importe (€)	Naturaleza	Descripción
Banca Mediolanum S.p.A.	1.750.000	Contribuciones recibidas	Donaciones recibidas
Mediolanum Gestione Fondi SGR.p.A.	200.000	Contribuciones recibidas	Donaciones recibidas
Mediolanum Seguros	50.000	Contribuciones recibidas	Donaciones recibidas
Mediolanum Vita S.p.A.	250.000	Contribuciones recibidas	Donaciones recibidas
Banco Mediolanum	171.521	Contribuciones recibidas	Donaciones recibidas
Banca Mediolanum S.p.A.	24.400	Compra	Recargo por servicios de gestión empresarial
Prestación de servicios bancarios	30.500	Compra	Prestaciones de servicios bancarios

Cabe señalar, además, que la Fundación también ha recibido las siguientes donaciones adicionales de partes vinculadas:

- 630.244 euros de Banca Mediolanum S.p.A., procedentes de la campaña "Cause Related Marketing";
- 26.700 euros de Mediolanum Comunicazione S.p.A.;
- 36.592 euros del Banco Mediolanum, procedentes de la fase final de la iniciativa "Mediolanum For You Rewarding".

Propuesta de destino del superávit, con indicación de las posibles restricciones impuestas a su utilización parcial o total, o a la cobertura del déficit
Proponemos que el resultado negativo de la gestión, que asciende a 7.897 euros, se cubra mediante la utilización de la reserva de beneficios y los excedentes de gestión.

Descripción de la situación de la entidad y la evolución de su gestión; indicadores financieros y no financieros; principales riesgos e incertidumbres
En cuanto a la situación de la entidad y a la evolución de su gestión, cabe señalar que los recursos financieros de que dispone la Fundación están directamente relacionados con la evolución de la actividad empresarial del Fundador; por lo tanto, la Fundación no cuenta con capital invertido, sino que cada año se beneficia de las donaciones realizadas por el Fundador. No obstante, los compromisos de gasto de la Fundación están directamente relacionados con las donaciones recibidas durante el ejercicio y, por lo tanto, esta forma de gestión contribuye a no comprometer en modo alguno el equilibrio financiero de la propia Fundación.
Cabe señalar, además, que muchas de las actividades de recaudación de fondos están vinculadas a eventos e iniciativas del Fundador en los que la Fundación participa como socio benéfico.

Evolución previsible de la gestión y previsiones para el mantenimiento de los equilibrios económicos y financieros
A la fecha de aprobación de las presentes cuentas, no se ha detectado ninguna situación que pueda comprometer el equilibrio económico y financiero de la entidad.

Indicación de las modalidades para la consecución de los fines estatutarios, con referencia específica a las actividades de interés general
La actividad institucional de la Fundación se materializa principalmente en donaciones destinadas a personas desfavorecidas u otras entidades.

En la siguiente tabla se detallan las donaciones realizadas durante el ejercicio 2025 en Italia y en España.

Entidad apoyada	Importe donado (€)
FONDAZIONE LEGA DEL FILO D'ORO E.T.S.	400.000,00
ASSOCIAZIONE DYNAMO CAMP ETS	400.000,00
FONDAZIONE VANNI LONGO ETS	84.023,59
CENTRO BENEDETTA D'INTINO ONLUS	200.000,00
CASCINA DON GUANELLA	267.122,00
INSIEME VERSO NUOVI ORIZZONTI ODV	265.122,00
FONDAZIONE PROGETTO ARCA ONLUS	50.000,00
MEDICI PER L'AFRICA CUAMM	50.000,00
FONDAZIONE DON CARLO GNOCCHI ONLUS	220.129,89
FONDAZIONE TOGETHER TO GO ETS	244.129,89
FIGHTTHESTROKE FOUNDATION ETS	245.179,89
FONDAZIONE PER L'OSPEDALE DEI BAMBINI BUZZI	225.000,00
AMANI ONLUS	9.907,33
ALEIMAR	15.267,33
ASSOCIAZIONE COE	11.417,33
ASSOCIAZIONE GIOCAMICO ODV	8.000,00

Entidad apoyada	Importe donado (€)
A.B.A.L. DANILO FOSSATI ODV	10.000,00
ACCADEMIA DELLO SPORT PER LA SOLIDARIETÀ	70.000,00
ASD LG COMPETITION	80.000,00
ASLAM COOPERATIVA SOCIALE	45.711,00
ASSOCIAZIONE AMICI DEI BAMBINI CARDIOPATICI	15.000,00
ASSOCIAZIONE CHICCHI DI CAFFÈ	10.000,00
ASSOCIAZIONE DI PROMOZIONE SOCIALE INFINITY ENSEMBLE	66.500,00
ASSOCIAZIONE ITALIANA PROGERIA SAMMY BASSO	10.000,00
ASSOCIAZIONE ITALIANA SCLEROSI LATERALE (AISLA)	320.721,00
ASSOCIAZIONE ITALIANA SCLEROSI MULTIPLA (AISM)	223.988,20
ASSOCIAZIONE KAIROS	23.062,19
BELVEDERE YOUTH CLUB	200.000,00
CASAMICA ODV	50.297,00
COMITATO MARIA LETIZIA VERGA ONLUS	20.030,00
COMUNITÀ SAN PATRIGNANO SOCIETÀ COOPERATIVA	8.361,00
COOLMINE THERAPEUTIC COMMUNITY	343.607,00

Entidad apoyada	Importe donado (€)
ELICE ONLUS	70.880,00
EMERGENZA SORRISI ETS	34.450,01
FONDAZIONE ANDREA BOCELLI ENTE FILANTROPICO	234.810,00
FONDAZIONE CASA PAPA FRANCESCO ETS	47.250,00
FONDAZIONE DALLA TERRA ALLA LUNA ONLUS	21.000,00
FONDAZIONE DOMUS DE LUNA ETS	31.151,35
FONDAZIONE FRANCESCA RAVA NPH ITALIA	68.334,00
FONDAZIONE HOSPICE MT. CHIANTORE SERÀGNOLI	10.000,00
FONDAZIONE I GIGLI DEL CAMPO ETS	34.076,95
FONDAZIONE ITALIA UGANDA	20.070,00
FONDAZIONE MISSION BAMBINI	74.444,55
FONDAZIONE PIME ONLUS	18.160,00
FONDAZIONE PROGETTO ARCA ONLUS	750.000,00
FONDAZIONE RENATO PIATTI ONLUS	67.000,01
FONDAZIONE SANTOBONO PAUSILIPON	46.952,75
FONDAZIONE VANNI LONGO ETS	116.956,00

Entidad apoyada	Importe donado (€)
IL MANTO S.C.S.	171.967,50
IN MY FATHER'S HOUSE	52.744,00
L'ISOLA CHE C'È	10.000,00
MAKE-A-WISH ITALIA ONLUS	52.710,78
MISSIONI ETS	120.200,00
PRO TERRA SANCTA NETWORK	169.300,00
PROVINCIA S. ANTONIO DEI FRATI MINORI	20.000,00
SOS VILLAGGI DEI BAMBINI - ETS	38.700,00
THE BRIDGE FOR HOPE ONLUS	43.568,21
THE LIBERTIES COMMUNITY	417.506,61
TOWARZYSTWO SALEZJAŃSKIE	100.700,00
TWINS INTERNATIONAL ONLUS	175.254,79
VALORUGBY EMILIA SSD A R.L.	167.600,00
VIANESE CALCIO SOCIETÀ SPORTIVA DILETTANTISTICA	88.000,00
VIDAS ODV	71.285,34
VIVING APS	31.280,00

Entidad apoyada	Importe donado (€)
A.B.C. ASSOCIAZIONE PER I BAMBINI CHIRURGICI DEL BURLO	18.960,00
A.I.A.S. ACIREALE ETS	10.415,00
A.P.S. GLI AMICI DEL GIACÒ	6.885,00
AGORÀ 97 SOCIETÀ COOPERATIVA SOCIALE	9.700,00
AIL MANTOVA ODV	5.000,00
AMICI DI JOAQUIM GOMES ONLUS	14.783,00
AMKA ODV	10.110,00
ANFFAS MARTINSICURO ETS APS	5.150,00
ASD OMERO BERGAMO	6.000,00
ASSOCIAZIONE AMICI DELL'OPERA DON RICCI	4.045,00
ASSOCIAZIONE AMICI PER IL CENTRAFRICA	10.820,63
ASSOCIAZIONE CAROLINA ODV	12.150,00
ASSOCIAZIONE CASA DEL SOLE ONLUS	7.535,00
ASSOCIAZIONE CULTURALE RAÌZES	6.020,00
ASSOCIAZIONE GIOVANI DIABETICI MOLISANI	4.160,00
ASSOCIAZIONE INTERNAZIONALE VOLONTARI LAICI L.V.I.A.	5.850,00

Entidad apoyada	Importe donado (€)
ASSOCIAZIONE ITALIANA CELIACHIA MOLISE	5.030,00
ASSOCIAZIONE MAURO MORUZZI APS	11.192,29
ASSOCIAZIONE MUSICALE CULTURALE CATARSI	6.510,00
ASSOCIAZIONE PERFETTA LETIZIA ODV	4.000,00
ASSOCIAZIONE PICCOLI PUNTI	8.090,00
ASSOCIAZIONE PIOMBINI-SENSINI ETS	4.400,00
ASSOCIAZIONE TEMPIO APS	6.000,00
ASSOCIAZIONE TERRITORIALE PER L'INTEGRAZIONE	9.255,00
ASSOCIAZIONE UN BUCO NEL TETTO ODV	7.250,00
AUTISMO OLTRE ONLUS	4.000,00
CASA NOVELLA - LA MACCOLINA	4.540,00
CENTRO AIUTO VITA DI LEGNAGO ODV	10.300,00
CENTRO DI AIUTO ALLA VITA DI ARZIGNANO	5.500,00
CENTRO DI AIUTO ALLA VITA CASTIGLIONE DELLE STIVIERE	7.000,00
CHILDREN'S LAND ODV	9.234,80
COLLEGIO MARIA AUSILIATRICE	8.000,00

Entidad apoyada	Importe donado (€)
COMETA ASMME	11.295,00
COMUNITÀ DI SANT'EGIDIO SICILIA ODV	5.380,00
CONGIULIA ONLUS	22.170,00
COOPERATIVA L.A.I.	4.050,00
COOPERATIVA SOCIALE CERALACCA ETS	12.288,00
COOPERAZIONE & SVILUPPO O.N.L.U.S.	5.915,00
CROCE ROSSA ITALIANA	4.050,00
FONDAZIONE ANFFAS MACERATA ONLUS	10.770,00
FONDAZIONE BENEDETTA È LA VITA	8.600,00
FONDAZIONE BETANIA ONLUS	6.930,00
FONDAZIONE CURE2CHILDREN ONLUS	10.070,00
FONDAZIONE FRANCO E PIERA CUTINO	18.000,00
FONDAZIONE GRENFELLOVE MARCO E GLORIA	10.225,00
FONDAZIONE I GIGLI DEL CAMPO ETS	14.250,00
FONDAZIONE ING. GIOVANNI BATTISTA MOSSETTO	11.085,00
FONDAZIONE LIFE ON MIND IMPRESA SOCIALE	12.320,01

Entidad apoyada	Importe donado (€)
FONDAZIONE LIONS PER LA SOLIDARIETÀ	8.827,36
FONDAZIONE MAC INSIEME	11.455,01
FONDAZIONE PIME ONLUS	12.930,00
FONDAZIONE SANTOBONO PAUSILIPON	11.731,07
FONDAZIONE STELLA MARIS	5.430,00
FONDAZIONE USPIDALET ETS	10.000,00
FUNIMA INTERNATIONAL ETS	8.830,00
GIROTONDO SOCIETÀ COOPERATIVA SOCIALE	19.360,00
GLI AMICI DI CHIARA ODV	15.075,00
GLI AMICI DI DANIELA APS	5.750,00
IDEE CONTAGIOSE APS	4.110,00
IL FARO FAMIGLIE OLTRE LA DISABILITÀ	8.277,00
IL GIRASOLE SCS	11.535,00
IL PELLICANO PIACENZA ONLUS	9.600,00
ILLEGAL MULTISPORT TEAM ASD	12.335,00
IN MY FATHER'S HOUSE	10.990,00

Entidad apoyada	Importe donado (€)
INTORNO A ME MILLE COLORI SOCIETÀ COOPERATIVA	5.000,00
IOM JESI E VALLESINA ODV ETS	4.000,00
KETUKO ITALIA ETS	30.810,00
KIBINTI ONLUS	8.098,72
KIRIKÙ SOC. COOP. SOC. ONLUS	7.000,00
KITO ODV	4.380,00
KIWANIS CLUB MILAZZO CITTÀ DEL CAPO	9.805,00
LA CASA DI SOFIA	6.400,00
LA FUCINA ODV	4.000,00
LA GOCCIA ETS	17.010,00
LA MONGOLFIERA ODV	13.946,00
LA TERRAZZA DELL'INFANZIA ODV	10.000,00
L'ALBERO DEI DESIDERI ETS	6.000,00
LE BOLLICINE APS	6.205,00
LE MANI TESE APS	4.300,00
LE SCARPETTE DELLE FORMICHINE	10.000,00

Entidad apoyada	Importe donado (€)
LILT PROVINCIALE DI LECCO A.P.S.	6.300,00
LIONS PORDENONE NAONIS	13.593,10
LUMBELUMBE APS	16.224,71
MAIS - MOVIMENTO PER L'AUTOSVILUPPO INTERNAZIONALE	16.340,00
MAKE-A-WISH ITALIA ONLUS	11.953,47
MAMI VOICE	10.301,36
MARINANDO 2.0 APS-ASD	4.070,00
MARIS ASSOCIAZIONE MALATTIE REUMATICHE	32.285,00
MISSION BAMBINI ETS	11.751,62
MISTER SORRISO O.D.V. - E.T.S.	4.300,00
NIÑOS QUE ESPERAN ONLUS	9.960,00
NORDOFF ROBBINS ITALIA	10.300,00
OMPHALOS ODV AUTISMO E FAMIGLIE	4.020,00
ORGANIZZAZIONE DI VOLONTARIATO OLTRE LA VITA	8.000,00
PLEASE SOUND DIRITTI PER TUTTI ODV	4.465,00
PODINI FOUNDATION ETS	27.700,00

Entidad apoyada	Importe donado (€)
PROTECTION4KIDS	10.000,00
RACCONTI SENZA PAROLE DI ENEA APS	4.000,00
RISE AGAINST HUNGER ITALIA ONLUS	6.293,00
ROTARY CLUB TREVISO	10.580,00
SANTA MARTA ASSOCIAZIONE SPORTIVA DILETTANTISTICA	9.335,00
SCS LUOGHI COMUNI	10.000,00
SOCIETÀ COOPERATIVA SOCIALE PAIDOS ONLUS	6.220,00
SOCIETÀ SPORTIVA DILETTANTISTICA SANTA LUCIA	9.940,10
SOLLIEVO ODV	5.838,00
SOROPTIMIST INTERNATIONAL CLUB DI ENNA	6.000,00
SUORE OBLATE DEL BAMBINO GESÙ	8.000,00
TWINS INTERNATIONAL ONLUS	11.600,00
UGI UNIONE GENITORI ITALIANI	6.120,00
UNA STANZA PER UN SORRISO	4.000,00
VIDAS ODV	20.234,00
WOMEN FOR FREEDOM ETS	31.080,00

Entidad apoyada	Importe donado (€)
ASSOCIAZIONE CAF ONLUS	2.000,00
FONDAZIONE LEGA DEL FILO D'ORO E.T.S.	400,00
EROGAZIONI PROGETTI 2024	4.694,00
FUNDACIÓN PEQUEÑO DESEO	10.000,00
ASOCIACIÓN AFAR	5.000,00
BANCO DE ALIMENTOS DE SEVILLA	5.000,00
ASOCIACIÓN ESPAÑOLA PARA LOS EFECTOS DEL TRATAMIENTO DEL CÁNCER (ETC)	10.015,00
ASPANION	9.800,00
FUNDACIÓN ALALÁ	10.000,00
ASOCIACIÓN MADRILEÑA DE ESPINA BÍFIDA AMEB	5.284,00
FUNDACIÓN 100 VIDAS	35.280,00
BANCO DE ALIMENTOS HUELVA	1.662,00
MERAKI BAY	6.510,00
ASSOCIACIÓ AFANOC	10.000,00
HERMANDAD SACRAMENTAL DE JESÚS CAÍDO	10.080,00
ASPAYM VALENCIA	6.292,00

Entidad apoyada	Importe donado (€)
FUNDACIÓN PALIACLINIC	14.090,00
FUNDACIÓN AMIGO	11.785,00
FUNDACIÓN NOELIA	35.000,00
ASOCIACIÓN SONRISA DE LUNARES	4.574,00
FUNDACIÓN COMTAL	11.423,00
CÁRITAS DIOCESANA VALENCIA	1.435,00
FUNDACIÓN GOTA DE LECHE	13.004,00
CÁRITAS DIOCESANA DE JEREZ DE LA FRONTERA	7.170,00
ASOCIACIÓN GADITANA DE ESPINA BÍFIDA E HIDROCEFALIA Y DISCAPACIDADES AFINES	10.040,00
ASOCIACIÓN LA TORRE DE LA HORTALEZA	10.010,00
FUNDACIÓN ALMERÍA AUTISMO	10.000,00
ASOCIACIÓN PULSERAS CANDELA	10.280,00
ASOCIACIÓN ENTRE AMIGOS DE SEVILLA	10.065,00
ASOCIACIÓN PROYECTOS CON CORAZÓN	11.260,00
ASOCIACIÓN SOCIAL Y CULTURAL CULTURAS UNIDAS	4.120,00
FUNDACIÓN INÉS ARNAIZ	25.335,00

Entidad apoyada	Importe donado (€)
ASOCIACIÓN BICOS DE PAPEL	7.250,00
UPACESUR	35.700,00
ASOCIACIÓN ANDALUZA CORAZÓN Y VIDA	42.570,00
FUNDACIÓN BREOGÁN	7.608,00
APANDIS	37.328,00
FUNDACIÓN AMIGO	6.000,00
ASOCIACIÓN ESPAÑOLA CONTRA EL CÁNCER	10.272,00
APNADAH	10.333,00
ASOCIACIÓN ALCER CUENCA	10.052,00
IRB BARCELONA	16.157,00
FUNDACIÓN JUEGATERAPIA	1.590,00
FUNDACIÓ D'ONCOLOGIA INFANTIL ENRIQUETA VILLAVECCHIA	35.000,00
FUNDACIÓN ENTRECULTURAS FE Y ALEGRÍA	12.649,00
FUNDACIÓN SÍNDROME DE WEST	7.008,00
FUNDACIÓN PRIVADA PRO PERSONAS CON DISMINUCIÓN PSÍQUICA	35.895,00
ASSOCIACIÓ BANTANDICORI	8.200,00

Entidad apoyada	Importe donado (€)
ORDEN DEL SANTO SEPULCRO DE JERUSALÉN	22.600,00
FUNDACIÓN PRODEAN	10.050,00
ORDEN DEL SANTO SEPULCRO DE JERUSALÉN	11.260,00
FUNDACIÓN DAR DE SI	44.425,00
FUNDACIÓN OLIVARES	64.448,00
DAMAN	35.050,00
ASOCIACIÓN BENE	10.383,00
FUNDACIÓN ASPANIDO	10.005,00
FEDERACIÓ CATALANA D'ESPORTS PER A PERSONES AMB DIS-CAPACITAT INTEL. LECTUAL (ACELL)	12.017,00
FUNDACIÓN CRIS CONTRA EL CÁNCER	11.250,00
ACUAPRENDE	12.183,00
FUNDACIÓN INSTITUTO DE INVESTIGACIÓN SANITÁRIA DE SANTIAGO DE COMPOSTELA	4.712,00
FUNDACIÓN ONAT	6.000,00
ASOCIACIÓN LA TORRE DE LA HORTALEZA	10.255,00
FUNDACIÓN DIABETESCERO	11.605,00
FUNDACIÓN BREOGÁN	10.707,00

Entidad apoyada	Importe donado (€)
FUNDACIÓN PADRE LEONARDO CASTILLO	15.000,00
ASSOCIACIÓ BARUMA	17.865,00
FUNDACIÓN TUPAY	6.436,00
FUNDACIÓN IDEAS	10.210,00
ASPANION	11.070,00
FUNDACIÓN CRIS CONTRA EL CANCER	10.000,00
FUNDACIÓ AVE MARIA SITGES	35.000,00
ASOCIACIÓN LUSH LIFE FILMS	8.734,00
ASOCIACIÓN AMIAB	11.520,00
ASOCIACIÓN PULSERAS CANDELA	10.731,00
FUNDACIÓN ALINUR	13.571,00
FUNDACIÓN POR UNA SONRISA EN ÁFRICA	10.875,00
ASOCIACIÓN IDEA LIBRE	8.924,00
FUNDACIÓN GOÑI Y REY	44.050,00
FUNDACIÓN ODONTOLOGIA SOCIAL LUIS SEIQUER	10.036,00
FUNDACIÓN KIKE OSBORNE	35.062,00

Entidad apoyada	Importe donado (€)
ASOCIACIÓN INCLUSIVES PLENA INCLUSIÓN VILLANUEVA DE LA SERENA	8.070,00
ASOCIACIÓN AMIAB	11.630,00
FUNDACIÓN MALAGUEÑA DE ASISTENCIA A ENFERMOS DE CÁNCER (FMAEC)	35.550,00
ASOCIACIÓN ESCLEROSIS MÚLTIPLE ESPAÑA	12.000,00
APAFA	13.398,00
ASOCIACIÓN ESPAÑOLA CONTRA EL CÁNCER - OURENSE	1.472,00
ASOCIACIÓN ESPAÑOLA PARA LOS EFECTOS DEL TRATAMIENTO DEL CÁNCER (ETC)	35.100,00
ANDEX	35.100,00
ASOCIACIÓN AUTISMO BATA	9.224,00
ASOCIACIÓN LA TORRE DE LA HORTALEZA	10.050,00
FUNDACIÓN AVAN	35.519,00
AFEMAR SALUD MENTAL Y TEA DE LA COMARCA DEL MAR MENOR	11.900,00
ASOCIACIÓN MADRILEÑA DE ESPINA BÍFIDA AMEB	11.670,00
FUNDACIÓN MEALS4HOPE	11.679,00
ASOCIACIÓN SINDROME NOONAN COMUNIDAD VALENCIANA	7.460,00
ASOCIACIÓN CULTURAL SEMITONIA SUBINTELECTA	35.205,00

Entidad apoyada	Importe donado (€)
ASOCIACIÓN DEBRA PIEL DE MARIPOSA	10.005,00
ASOCIACIÓN ESPAÑOLA SINDROME RETT - AESR	15.033,00
FUNDACIÓN INSTITUTO DE INVESTIGACIÓN SANITÁRIA DE SANTIAGO DE COMPOSTELA	14.217,00
AESRT	11.461,00
FUNDACIÓN INFANTIL RONALD MCDONALD	4.000,00
ASOCIACIÓN CRECER CON FUTURO	36.098,00
ASOCIACIÓN SÍNDROME PHELAN-MCDERMID	17.005,00
FUNDACIÓN THE WALK ON PROJECT (WOP)	35.760,00
CRUZ ROJA ESPAÑOLA - OFICINA RIBADEO	4.140,00
ASOCIACIÓN NACIONAL DE AFECTADOS POR DISTONÍA EN ESPAÑA	15.390,00
ASOCIACIÓN DE PERSONAS CON DISCAPACIDAD PROMETEO	15.684,00
ANDEX	10.000,00
FUNDACIÓN IVÁN MAÑERO	10.015,00
FUNDACIÓN POCO FRECUENTE	11.919,00
FUNDACIÓN MIAOQUEHAGO	35.500,00
HIPOFAM	8.852,00

Entidad apoyada	Importe donado (€)
ASEXORATE	9.404,00
FUNDACIÓN COMTAL	9.392,00
ASOCIACIÓN POZOS SIN FRONTERAS (PSF)	35.070,00
ASOCIACIÓN AFAR	37.560,00
ASANOG	7.248,00
ASPANIAS ELCHE	5.328,00
ASOCIACIÓN AUTISMO CÁDIZ	35.287,00
FUNDACIÓN VICENTE FERRER	10.901,00
HERMANDAD SACRAMENTAL DE JESÚS CAÍDO	39.353,00
FUNDACIÓN ENTRECULTURAS FE Y ALEGRÍA	1.150,00
ASSOCIACIÓ DE MALALTS I TRANSPLANTS HEPÀTICS DE CATALUNYA	13.152,00
ASPAINCA	16.545,00
HOSPITAL SANT JOAN DE DÉU (ORDEN HOSPITALARIA SAN JUAN DE DIOS)	10.075,00
FUNDACIÓN BAKUVA INTEGRACIÓN SOCIAL	10.190,00
SODICAR	1.910,00
FUNDACIÓN PEQUEÑO DESEO	8.160,00
FUNDACIÓ ROURE	13.485,00
FUNDACIÓN NOELIA	17.893,00
FUNDACIÓN OLIVARES	20.692,00
ASOCIACIÓN PULSERAS ROSAS	21.366,00
FUNDACIÓN ALTEA	35.551,00
DONAZIONE 2023	50,00
TOTAL DONACIONES	**10.699.329,74**

Información y referencias sobre la contribución que las distintas actividades aportan al cumplimiento de la misión de la entidad, así como la indicación del carácter secundario e instrumental de las mismas
Durante el ejercicio objeto de análisis, la Fundación no ha llevado a cabo otras actividades.

Cuadro ilustrativo de los costes y los ingresos ficticios.
La Fundación no ha registrado gastos ni ingresos ficticios.

Diferencia salarial entre trabajadores por cuenta ajena, a efectos de comprobar el cumplimiento de la proporción de uno a ocho, a la que se refiere el artículo 16 del decreto legislativo n.° 117/2017 y sus modificaciones e integraciones posteriores.
Durante el ejercicio objeto de análisis, la Fundación no ha contado con empleados ni con voluntarios que no fueran ocasionales.

Descripción de la actividad de recaudación de fondos recogida en la sección C de la cuenta de resultados, así como el informe específico previsto en el artículo 87, apartado 6, en el que deben figurar, incluso mediante un informe explicativo, de forma clara y transparente, los ingresos y los gastos relativos a cada una de las celebraciones, conmemoraciones o campañas de sensibilización realizadas de forma ocasional a las que se refiere el artículo 79, apartado 4, letra a), del Decreto Legislativo n.° 117/2017 y sus modificaciones e integraciones posteriores
Las aportaciones procedentes de las actividades de "recaudación directa" ascienden a 7.596.506 euros. Dichas actividades consisten, en particular, en la organización de eventos y otras iniciativas.

Más información relevante
Con el fin de facilitar una representación fiel y correcta, así como la comparabilidad con la información contenida en los estados financieros correspondientes a ejercicios anteriores, a continuación se incluyen los cuadros resumen de la contribución aportada por la delegación italiana y la delegación española a la consecución de los objetivos institucionales de la Fundación:

Activo	31.12.2025	Italia	España	31.12.2024
Créditos				
Con otros	-	-	-	4.028
Total	-	-	-	4.028
Efectivo y equivalentes				
Depósitos bancarios y postales	204.638	136.931	67.707	205.672
Total	204.638	136.931	67.707	205.672
Total activo circulante	204.638	136.931	67.707	209.700
Total activo	204.638	136.931	67.707	209.700

Patrimonio neto	31.12.2025	Italia	España	31.12.2024
Fondo de dotación de la entidad	100.000	100.000	-	100.000
Reservas de beneficios o superávit de explotación	98.482	1.786.261	(1.687.779)	85.110
Superávit/déficit del ejercicio	(7.897)	507.002	(514.899)	13.372
Total patrimonio neto	190.585	2.393.263	(2.202.678)	198.482
Deudas				
Deudas con socios y fundadores por préstamos	-	-	-	6.100
Deudas con proveedores	7.941	7.941	-	3.303
Deudas tributarias	1.727	1.727	-	-
Otras deudas	4.385	-	4.385	1.815
Total deudas	14.053	9.668	4.385	11.218
Total pasivo	204.638	2.402.931	(2.198.293)	209.700

Ingresos e ingresos operativos	31.12.2025	Italia	España	31.12.2024
Ingresos, rentas y beneficios procedentes de actividades de interés general				
Donaciones	3.110.057	2.938.536	171.521	3.083.712
Ingresos del 5 por mil	243.614	243.614	-	250.332
Total	3.353.671	3.182.150	171.521	3.334.044
Ingresos, rentas y beneficios procedentes de actividades de recaudación de fondos				
Ingresos procedentes de campañas de recaudación de fondos habituales	7.596.506	6.213.547	1.382.959	6.355.792
Total	7.596.506	6.213.547	1.382.959	6.355.792
Ingresos, rentas y beneficios derivados de actividades financieras y patrimoniales				
De relaciones bancarias	61.212	59.589	1.623	72.785
Otros ingresos	2	2	-	-
Total	61.214	59.591	1.623	72.785
Totale gastos y costes	**11.011.391**	**9.455.288**	**1.556.103**	**9.762.621**

Gastos y costes	31.12.2025	Italia	España	31.12.2024
Costes y gastos derivados de actividades de interés general				
Donaciones realizadas	10.699.330	8.655.302	2.044.028	9.461.379
Total	10.699.330	8.655.302	2.044.028	9.461.379
Costes y gastos derivados de las actividades de recaudación de fondos				
Gastos por actividades habituales de recaudación de fondos	53.517	53.517	-	52.323
Total	53.517	53.517	-	52.323
Costes y gastos derivados de activos financieros y patrimoniales				
En las relaciones bancarias	23.584	23.584	-	23.569
Total	23.584	23.584	-	23.569
Costes y gastos de apoyo general				
Servicios	242.818	215.844	26.974	211.978
Otros gastos	39	39	-	1
Total	242.857	215.883	26.974	211.979
Total gastos y costes	**11.019.288**	**8.948.286**	**2.071.002**	**9.749.250**

Las presentes cuentas anuales, compuestas por el balance, la cuenta de resultados y el informe de misión, reflejan de forma fiel y correcta la situación patrimonial y financiera, así como el resultado de la gestión del ejercicio, y se corresponden con los datos de los registros contables.

Proponemos que el resultado negativo de la gestión, que asciende a 7.897 euros, se cubra mediante la utilización de la reserva de beneficios y los excedentes de gestión.

Balance general elaborado de conformidad con el modelo establecido en el Decreto de 5 de marzo de 2020, publicado en el Boletín Oficial -serie general n.º 102- de 18 de abril de 2020.

Balance general			
	Activo	**31.12.2025**	**31.12.2024**
A)	cuotas de socio o aportaciones aún pendientes de pago;		
B)	inmovilizado:		
I	inmovilizado inmaterial:		
1)	gastos de instalación y ampliación;		
2)	costes de desarrollo;		
3)	derechos de patente industrial y derechos de explotación de las obras de la propiedad intelectual;		
4)	concesiones, licencias, marcas y derechos similares;		
5)	fondo de comercio;		
6)	inmovilizado en curso y anticipos;		
7)	otro.		
	Total	**0,00**	**0,00**

Balance general			
	Activo	**31.12.2025**	**31.12.2024**
II	inmovilizado material:		
1)	terrenos y construcciones;		
2)	instalaciones y maquinaria;		
3)	equipos;		
4)	otros bienes;		
5)	inmovilizado en curso y anticipos;		
Ingresos e ingresos totales	**Total**	**0,00**	**0,00**
III	inmovilizado financiero, con indicación adicional por separado, para cada partida de créditos, de los importes exigibles en el siguiente ejercicio:		
1)	participaciones en:		
a)	filiales;		
b)	empresas vinculadas;		
c)	otras empresas;		
2)	créditos:		
a)	con filiales;		
b)	con empresas vinculadas;		
c)	con otras entidades del Tercer sector;		
d)	con otros;		
3)	otros títulos;		
	Total	**0,00**	**0,00**
	Total inmovilizado	**0,00**	**0,00**

Balance general			
	Pasivo	31.12.2025	31.12.2024
C)	**activo circulante:**		
I	**existencias:**		
1)	materias primas, auxiliares y de consumo;		
2)	productos en curso de fabricación y productos semiterminados;		
3)	trabajos en curso por encargo;		
4)	productos acabados y mercancías;		
5)	anticipos.		
	Total	**0,00**	**0,00**
II	**créditos, con indicación adicional por separado, para cada partida, de los importes exigibles más allá del ejercicio siguiente:**		
1)	con usuarios y clientes;		
2)	con asociados y fundadores;		
3)	con entidades públicas;		
4)	con particulares para la recaudación de cuotas;		
5)	con entidades de la misma red asociativa;		
6)	con otras entidades del Tercer sector;		
7)	con filiales;		
8)	con empresas vinculadas;		
9)	créditos tributarios;		
10)	de 5 por mil;		
11)	impuestos anticipados;		
12)	con otros.		
	Total	**-**	**4.028**

Balance general			
	Activo	31.12.2025	31.12.2024
III	**activos financieros que no constituyen inmovilizado**		
1)	participaciones en filiales;		
2)	participaciones en empresas vinculadas;		
3)	otros títulos;		
	Total	**0,00**	**0,00**
IV	**efectivo y equivalentes:**		
1)	depósitos bancarios y postales;		
2)	cheques;		
3)	dinero y valores en caja;		
	Total	**204.638**	**205.672**
	Total activo circulante	**204.638**	**209.700**
D)	**cuentas de periodificación activas.**		
	Total activo	**204.638**	**209.700**

Balance general			
	Pasivo	**31.12.2025**	**31.12.2024**
A)	**patrimonio neto:**		
I	**fondo de dotación de la entidad;**	**100.000**	**100.000**
II	**patrimonio protegido:**		
1)	reservas estatutarias;		
2)	reservas protegidas por decisión de los órganos institucionales;		
3)	reservas protegidas aportadas por terceros;		
III	**patrimonio libre:**		
1)	reservas de beneficios o superávit de explotación;	98.482	85.110
2)	otras reservas;		
IV	**superávit/déficit del ejercicio.**	(7.897)	13.372
	Total	**190.585**	**198.482**
B)	**provisiones para riesgos y gastos:**		
1)	para pensiones y obligaciones similares;		
2)	para impuestos, también diferidos;		
3)	otras.		
	Total	**0,00**	**0,00**

Balance general			
	Pasivo	**31.12.2025**	**31.12.2024**
C)	**indemnización por cese de la relación laboral por cuenta ajena;**		
D)	**deudas, con indicación adicional por separado, para cada partida, de los importes exigibles más allá del ejercicio siguiente**		
1)	deudas con bancos;		
2)	deudas con otros financiadores;		
3)	deudas con socios y fundadores por préstamos;	0	6.100
4)	deudas con entidades de la misma red asociativa;		
5)	deudas por donaciones condicionadas;		
6)	anticipos;		
7)	deudas con proveedores;	7.941	3.303
8)	deudas con empresas dependientes y vinculadas;		
9)	deudas tributarias;	1.727	-
10)	deudas con los organismos de previsión y de la Seguridad Social;		
11)	deudas con empleados y colaboradores;		
12)	otras deudas;	4.385	1.815
	Total	**14.053**	**11.218**
E)	**cuentas de periodificación pasivas**		
	Total pasivo	**204.638**	**209.700**

Informe de gestión					
Gastos y costes	**31.12.2025**	**31.12.2024**	**Ingresos y ganancias**	**31.12.2025**	**31.12.2024**
A) Costes y gastos derivados de actividades de interés general			**A) Ingresos, rentas y beneficios procedentes de actividades de interés general**		
			1) Ingresos procedentes de las cuotas de socio y de las aportaciones de los fundadores		
1) Materias primas, materiales auxiliares, consumibles y mercancías			2) Ingresos procedentes de los socios por actividades mutualistas		
2) Servicios			3) Ingresos por prestaciones y ventas a socios y fundadores		
			4) Donaciones	3.110.057	3.083.712
3) Disfrute de bienes de terceros			5) Ingresos del 5 por mil	243.614	250.332
4) Personal			6) Aportaciones de particulares		
			7) Ingresos por prestaciones y ventas a terceros		
5) Amortizaciones			8) Subvenciones de organismos públicos		
5 bis) amortizaciones de activos fijos materiales e inmateriales					
6) Provisiones para riesgos y gastos			9) Ingresos procedentes de contratos con organismos públicos		
7) Otros gastos de gestión			10) Otros ingresos, rentas y beneficios		
8) Existencias iniciales			11) Existencias finales		
9) Asignación a una reserva restringida por decisión de los órganos institucionales					
10) Utilización de la reserva restringida por decisión de los órganos institucionales					
11) Donaciones realizadas	10.699.330	9.461.379			
Total	**10.699.330**	**9.461.379**	**Total**	**3.353.671**	**3.334.044**
			Superávit / déficit de las actividades de interés general	**-7.345.659**	**-6.127.334**

Informe de gestión					
Gastos y costes	**31.12.2025**	**31.12.2024**	**Ingresos y ganancias**	**31.12.2025**	**31.12.2024**
B) Costes y gastos derivados de otras actividades			**B) Ingresos, rentas y beneficios procedentes de actividades diversas**		
1) Materias primas, materiales auxiliares, consumibles y mercancías			1) Ingresos por prestaciones y ventas a socios y fundadores		
2) Servicios			2) Aportaciones de particulares		
3) Disfrute de bienes de terceros			3) Ingresos por prestaciones y ventas a terceros		
4) Personal			4) Subvenciones de organismos públicos		
5) Amortizaciones			5) Ingresos procedentes de contratos con organismos públicos		
5 bis) Amortizaciones de activos fijos materiales e inmateriales					
6) Provisiones para riesgos y gastos			6) Otros ingresos, rentas y beneficios		
7) Otros gastos de gestión			7) Existencias finales		
8) Existencias iniciales					
Total	**-**	**-**	**Total**		
			Superávit / déficit de actividades diversas		
C) Costes y gastos derivados de las actividades de recaudación de fondos			**C) Ingresos, rentas y beneficios procedentes de actividades de recaudación de fondos**		
1) Gastos por actividades habituales de recaudación de fondos	53.517	52.323	1) Ingresos procedentes de campañas de recaudación de fondos habituales	7.596.506	6.355.792
2) Gastos por recaudaciones de fondos puntuales			2) Ingresos procedentes de recaudaciones de fondos puntuales		
3) Otros gastos			3) Otros ingresos		
Total	**53.517**	**52.323**	**Total**	**7.596.506**	**6.355.792**
			Superávit / déficit derivado de las actividades de recaudación de fondos		

Informe de gestión					
Gastos y costes	**31.12.2025**	**31.12.2024**	**Ingresos y ganancias**	**31.12.2025**	**31.12.2024**
D) Costes y gastos derivados de actividades financieras y patrimoniales			**D) Ingresos, rentas y beneficios derivados de actividades financieras y patrimoniales**		
1) En cuentas bancarias	23.584	23.569	1) De cuentas bancarias	61.212	72.785
2) En préstamos			2) De otras inversiones financieras		
3) Del patrimonio inmobiliario			3) Del patrimonio inmobiliario		
4) De otros bienes patrimoniales			4) De otros bienes patrimoniales		
5) Provisiones para riesgos y gastos			5) Otros ingresos	2	
6) Otros gastos					
Total	**23.584**	**23.569**	**Total**	**61.214**	**72.785**
			Superávit / déficit de las actividades financieras y patrimoniales		

Informe de gestión					
Gastos y costes	**31.12.2025**	**31.12.2024**	**Ingresos y ganancias**	**31.12.2025**	**31.12.2024**
E) Costes y gastos de apoyo general			**E) Ingresos de apoyo general**		
1) Materias primas, materiales auxiliares, consumibles y mercancías			1) Ingresos por desplazamiento de personal		
2) Servicios	242.819	211.978	2) Otros ingresos de apoyo general		
3) Disfrute de bienes de terceros					
4) Personal					
5) Amortizaciones					
6) Provisiones para riesgos y gastos					
7) Otros gastos	38	1			
8) Asignación a una reserva restringida por decisión de los órganos institucionales					
9) Utilización de la reserva restringida por decisión de los órganos institucionales					
Total	**242.857**	**211.979**	**Total**	**-**	**-**
Total gastos y costes	**11.019.288**	**9.749.250**	**Total ingresos y ganancias**	**11.011.391**	**9.762.621**
			Superávit / déficit del ejercicio antes de impuestos	**-7.897**	**13.372**
			Impuestos		
			Superávit / déficit del ejercicio	**-7.897**	**13.372**

5.4 EFICIENCIA INTERNA

5.4.a Gestión de los gastos

La Fundación sigue prestando mucha atención a la gestión de los gastos, tratando de reducir los costes de gestión al mínimo imprescindible, gracias también al contrato de prestación de servicios firmado con el Banco Mediolanum.

La proporción que representan los gastos de gestión de la Fundación y de la Delegación española sobre el total de gastos se mantiene por debajo del 3 %.

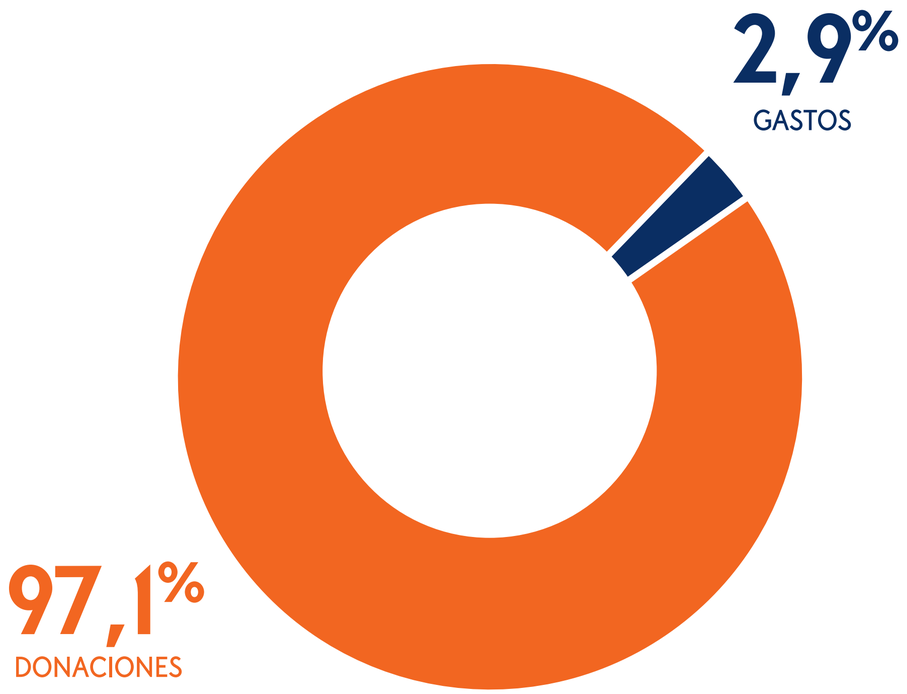

Tipología	Importe (€)	Porcentaje
Gastos	319.958 €	2,9%
Donaciones	10.699.330 €	97,1%
Total	11.019.288 €	100%

País	Tipología	Importe (€)
España	Gastos	26.974 €
	Donaciones	2.044.028 €
Italia	Gastos	292.984 €
	Donaciones	8.655.302 €
Salidas		11.019.288 €



5.4.b Evaluación de la actividad de comunicación

Un ejemplo ejemplar de uso eficaz de los recursos es el área de comunicación: por un lado, existe la voluntad de reforzar la reputación y la credibilidad de la Fundación como agente de responsabilidad social mediante una comunicación transparente y eficaz; por otro, el deseo de ampliar la visibilidad de los proyectos que apoya la Fundación, garantizando así un posicionamiento adecuado ante la comunidad de referencia y una presencia constante.

El año 2025 se caracterizó por una presencia constante de la Fundación Mediolanum en los medios de comunicación y, en línea con los años anteriores, se centró en proyectos solidarios, eventos y entrevistas que han reforzado el vínculo entre la Fundación, el ámbito social y los valores heredados de Ennio Doris.
La cobertura mediática ha puesto de manifiesto una gran coherencia entre la labor filantrópica de la Fundación y sus objetivos de impacto social.
A lo largo de 2025, la Fundación Mediolanum ha obtenido una visibilidad significativa en los medios de comunicación italianos, con un total de 945 menciones entre artículos y citas en prensa, internet, radio y televisión.

El equivalente en valor publicitario (Advertising Value Equivalent o AVE) ha alcanzado los 1.858.895 euros, con una percepción predominantemente positiva y un OTS de 94.705.106 *.
Cobertura mediática que incluye tanto referencias directas a la Fundación como a Sara Doris, por su cargo de presidenta de la Fundación Mediolanum.

Los resultados de la revista de prensa se vieron reforzados por las acciones dirigidas a los medios de comunicación (prensa nacional, local y especializada) centradas en los principales proyectos y eventos, fruto de colaboraciones con asociaciones e instituciones y de alianzas con fundaciones de la zona, también a través de los eventos solidarios promovidos por los *Family Bankers*. Esta repercusión mediática se ha logrado también gracias a la participación de Sara Doris, que se dedica a promover valores de inclusión y responsabilidad social a nivel nacional y local.

Dentro del ámbito de la sostenibilidad y la responsabilidad social, las menciones a la Fundación Mediolanum representan el 52 %, seguidas de las menciones a la Fundación de la Familia (Fundación Ennio Doris), con un 7 %, y al resto de actividades de responsabilidad social del banco (41 %).

945
artículos y citas

1.858.895
euros ahorrados (AVE)



OTS son las siglas de "Opportunity To See" (oportunidad de ver) y se refiere al número medio de veces que el público está potencialmente expuesto al mensaje.

6

Supervisión del Órgano de Control



6.1 RENDICIÓN DE CUENTAS DE LA ACTIVIDAD DE SUPERVISIÓN

Decisión adoptada por el Órgano de Control a lo largo de 2025

De conformidad con el artículo 30, apartado 7, del Código del Tercer Sector, el Colegio de Auditores llevó a cabo durante el ejercicio 2025 la labor de supervisión del cumplimiento de los fines cívicos, solidarios y de utilidad social por parte de la Fundación Mediolanum EF, prestando especial atención a las disposiciones recogidas en los artículos 5, 6, 7 y 8 del mismo Código del Tercer Sector. Esta supervisión, realizada de conformidad con el marco normativo vigente, ha puesto de manifiesto, en particular, lo siguiente:

- **la comprobación del ejercicio, con carácter exclusivo o principal,** de una o varias actividades de interés general a las que se refiere el artículo 5, apartado 1, con fines cívicos, solidarios y de utilidad social, de conformidad con las normas específicas que regulan su ejercicio, así como, en su caso, de actividades distintas de las indicadas en el artículo 5, apartado 1, del Código del Tercer Sector, siempre que se mantengan dentro de los límites previstos en los estatutos y se basen en los criterios de carácter secundario e instrumental establecidos en el Decreto Ministerial n.º 107, de 19 de mayo de 2021;
- **el cumplimiento, en las actividades de recaudación de fondos llevadas** a cabo durante el período de referencia, de los principios de veracidad, transparencia y corrección en las relaciones con los colaboradores y el público, cuya verificación, a la espera de la promulgación de las directrices ministeriales a las que se refiere el artículo 7 del Código del Tercer Sector, se ha realizado sobre la base de un examen global de la normativa vigente y de las mejores prácticas en vigor;
- **el cumplimiento del principio de no ánimo de lucro, mediante la destinación del patrimonio**, incluyendo todos sus componentes (ingresos, rendimientos, beneficios, ingresos, cualquiera que sea su denominación), al desarrollo de la actividad estatutaria; elcumplimiento de la prohibición de distribuir, incluso de forma indirecta, beneficios, superávits de gestión, fondos y reservas a fundadores, socios, trabajadores y colaboradores, administradores y demás miembros de los órganos sociales, teniendo en cuenta los índices a que se refiere el artículo 8, apartado 3, letras a) a e), del Código del Tercer Sector.

17 de junio de 2025
En nombre del Consejo de Auditores de Cuentas

D.ª Francesca Meneghel Presidenta del Consejo de Auditores de Cuentas



6.2 CERTIFICADO DE CONFORMIDAD

De conformidad con las directrices recogidas en el decreto de 4 de julio de 2019 del Ministerio de Trabajo y Políticas Sociales

De conformidad con el artículo 30, apartado 7, del Código del Tercer Sector, el Consejo de Auditores llevó a cabo durante el ejercicio 2025 la verificación de la conformidad del balance social, elaborado por la Fundación Mediolanum EF, con las Directrices para la elaboración del balance social de las entidades del Tercer Sector, emitidas por el Ministerio de Trabajo y Políticas Sociales mediante Decreto Ministerial de 4 de julio de 2019, de conformidad con lo previsto en el artículo 14 del Código del Tercer Sector.

La Fundación Mediolanum EF ha declarado que elaborará su informe social correspondiente al ejercicio 2025 de conformidad con las citadas directrices.

Sin perjuicio de las responsabilidades del órgano de administración en la elaboración del balance social, de acuerdo con las modalidades y plazos previstos en la normativa que regula su redacción, el órgano de control tiene la responsabilidad de certificar, tal y como establece la legislación, la conformidad del balance social con las Directrices del Ministerio de Trabajo y Políticas Sociales.

Además, corresponde al órgano de control determinar si el contenido del informe social resulta manifiestamente incoherente con los datos que figuran en las cuentas anuales y/o con la información y los datos de que dispone.

A tal fin, ha comprobado que la información contenida en el informe social refleje fielmente la actividad desarrollada por la entidad y que sea coherente con los requisitos de información previstos en las directrices ministeriales de referencia. La actuación del Consejo de Auditores se ha regido por lo establecido al respecto en las Normas de conducta del órgano de control de las entidades del tercer sector, publicadas por el CNDCEC en diciembre de 2020. En este sentido, el Consejo también ha comprobado los siguientes aspectos:

- **conformidad de la estructura del balance social** con la división en secciones prevista en el apartado 6 de las Directrices;
- **la inclusión en el balance social de la información** a la que se refieren las subsecciones específicas previstas expresamente en el apartado 6 de las Directrices, salvo que se expliquen adecuadamente los motivos que hayan llevado a no incluir dicha información;
- **cumplimiento de los principios de elaboración del balance social** a los que se refiere el apartado 5 de las Directrices, entre los que se incluyen los principios de relevancia y exhaustividad, que pueden implicar la necesidad de complementar la información solicitada explícitamente en las directrices.

A la luz del trabajo realizado, no hemos tenido conocimiento de ningún elemento que permita considerar que el balance social de la entidad no se haya elaborado, en todos los aspectos significativos, de conformidad con lo previsto en las Directrices a las que se refiere el Decreto Ministerial 4.7.2019.

17 de junio de 2025
En nombre del Consejo de Auditores de Cuentas

D.ª Francesca Meneghel Presidenta del Consejo de Auditores de Cuentas



6.3 TABLA DE CORRELACIÓN

Decreto del 4 de julio de 2019
Aprobación de las Directrices para la elaboración del Informe Social de las entidades del Tercer Sector.

(19A05100)
(BO n.º 186 del 9-8-2019)

Estructura y contenidos del balance social	Capítulos/apartados del documento
Metodología adoptada para la elaboración del informe social	
Posibles normas de presentación de informes utilizadas	**Nota metodológica; Análisis de materialidad**
Cambios significativos en el perímetro o en los métodos de medición con respecto al periodo de presentación de cuentas anterior	**Nota metodológica**
Más información útil para comprender el proceso y la metodología de presentación de informes	**Nota metodológica; Análisis de materialidad**
Información general sobre la organización	
Nombre de la organización	**Fundación Mediolanum, organización benéfica**
Número de identificación fiscal	**97247230580**
N.º a efectos de IVA	**/**
Forma jurídica y calificación con arreglo al Código del Tercer Sector	**Organización benéfica**
Dirección del domicilio social	**Via Ennio Doris s/n - 20079 Basiglio (MILÁN)**
Otras sedes	**Barcelona (España) - Avenida Diagonal 668**
Áreas territoriales de actuación	**apart. 3.3 Geografía y ámbitos de intervención**
Valores y objetivos perseguidos (misión de la entidad)	**apart. 1.3 Misión**
Actividades estatutarias (objeto social)	**apart. 1.5 Líneas de intervención; apart. 1.6 Modalidades de intervención; coordinación de cartas. art. 5 CTS**
Ámbito de las actividades estatutarias	**apart. 1.5 Líneas de intervención; apart. 1.6 Modalidad de intervención**
Colaboración con otras entidades del tercer sector	**No: la Fundación no forma parte de ninguna red asociativa en el sentido del artículo 41 del Decreto Legislativo. 117/2017**
Estructura, gobierno y administración	
Número y composición de los socios/miembros	**No aplicable (Fundación sin base asociativa)**

Estructura y contenidos del balance social	Capítulos/apartados del documento
Sistema de gobierno y control	**apart. 2.1 Órganos de la Fundación Mediolanum**
Estructura, responsabilidades y composición de los órganos: nombres, fecha del primer nombramiento, mandato y, en su caso, cargos que representan a categorías específicas	**apart. 2.2 Organigrama**
Democracia interna	**apart. 2.1 Órganos de la Fundación Mediolanum**
Identificación de las principales partes interesadas y modalidades de su participación	**apart. 2.5 Partes interesadas; apart. 2.6 Implicación**
Análisis de materialidad	**Análisis de materialidad**
Información sobre las reuniones de los órganos: número de participantes, principales cuestiones tratadas y decisiones adoptadas	**apart. 2.1 El Consejo de Administración se reunió tres veces en 2025 (el 28 de enero, 17 de junio, 10 de octubre)**
Personas que trabajan para el organismo	
Tipos, número y composición del personal remunerado o voluntario, incluyendo todos los distintos componentes	**apart. 2.3 Colaboradores; apart. 2.4 Voluntarios**
Actividades de formación y promoción llevadas a cabo	**apart. 2.3 Colaboradores**
Contrato de trabajo aplicable a los empleados	**ND Fundación Mediolanum**
no tiene empleados	**Voluntarios**

Estructura y contenidos del balance social	Capítulos/apartados del documento
Estructura de las remuneraciones, los salarios y las indemnizaciones por cargo	**ND - La Fundación Mediolanum no cuenta con personal propio; no se abonan remuneraciones a los órganos institucionales.**
En caso de que se concedan reembolsos a los voluntarios sobre la base de una autocertificación: modalidades, importes totales y número de voluntarios beneficiarios	**ND - En 2025, la Fundación no abonará ningún reembolso a los voluntarios ocasionales (apartado 2.4 Voluntarios)**
Remuneraciones, honorarios o compensaciones a los miembros de los órganos de administración y control y a los directivos	**Informe de misión: no se prevén remuneraciones por los cargos institucionales de la Fundación Mediolanum**
Relación entre la remuneración bruta anual máxima y mínima de los trabajadores por cuenta ajena (art. 16 del CTS)	**NB - La Fundación Mediolanum no tiene empleados propios; relación 1:8 no aplicable (apart. 2.3 Colaboradores)**
Objetivos y actividades	
Información cualitativa y cuantitativa sobre las acciones llevadas a cabo, los beneficiarios directos e indirectos, los resultados y los efectos generados	**apart. 3 Proyectos; apart. 3.4 Ejemplos de proyectos financiados; apart. 4 Seguimiento de los proyectos financiados**
El grado de consecución de los objetivos y los posibles factores relevantes para la consecución (o la no consecución) de los objetivos previstos	**apart. 3 Proyectos; apart. 3.4 Ejemplos de proyectos financiados; apart. 4 Supervisión;**
Relación e importes de las subvenciones aprobadas y concedidas durante el ejercicio (art. 39 del CTS- organizaciones benéficas)	**apart. 5.3 - Lista detallada de las entidades beneficiarias con los importes correspondientes; ausencia de aportaciones a personas físicas**

Estructura y contenidos del balance social	Capítulos/apartados del documento
Elementos o factores que pueden comprometer la consecución de los objetivos institucionales y procedimientos establecidos para prevenirlos	**En 2025, el principal factor de riesgo estructural es la dependencia financiera del fundador; evolución previsible de la gestión descrita en el Informe de Misión**
Situación económico-financiera	
Procedencia de los recursos económicos, con indicación por separado de las aportaciones públicas y privadas	**apart. 5.3 Ingresos y ganancias**
Información detallada sobre las actividades de recaudación de fondos; herramientas para informar al público sobre los fondos recaudados y su destino	**apart. 1.6 Modalidad de intervención; apart. 5.3 apart. 5.4.b Eficiencia interna**
Informe específico sobre recaudaciones ocasionales, de conformidad con el artículo 87, apartado 6, del CTS	**apart. 5.3 - Informe sobre las principales campañas de recaudación de fondos**
Notificaciones por parte de los administradores sobre posibles problemas surgidos en la gestión y medidas de mitigación	**En 2025 no se detectaron problemas significativos en la gestión;**
Operaciones con partes relacionadas	**apart. 5.3 tabla de partes relacionadas con importes y descripción**
Eficiencia interna en el uso de los recursos	**apart. 5.4.a Gestión de gastos**

Estructura y contenidos del balance	Capítulos/apartados del documento
Otra información	
Información sobre litigios o controversias en curso que sean relevantes a efectos de la información social	**No se han producido litigios ni controversias a lo largo de 2025 (apartado 5.1)**
Otra información de carácter no financiero: aspectos sociales, igualdad de género, respeto de los derechos humanos	**apart. 2.3 Colaboradores; apart. 2.1 (Modelo 231, Código Ético, Denuncia de irregularidades);**
Supervisión desempeñada por las Órgano de Control	
Supervisión de: actividades con arreglo al artículo 5 del CTS, recaudación de fondos con arreglo al artículo 7 del CTS, ausencia de ánimo de lucro con arreglo al artículo 8 del CTS	**apart. 6.1 Rendición de cuentas de la actividad de supervisión**
Certificado de conformidad del balance social con las Directrices del Decreto Ministerial de 4 de julio de 2019	**apart. 6.2 Certificado de conformidad firmado por el Consejo de Auditores**

fondazione mediolanum

FUNDACIÓN MEDIOLANUM ORGANIZACIÓN BENÉFICA

con sede en Basiglio (MILÁN) - C.P. 20079, Via Ennio Doris - Palazzo Meucci
Inscrita en el R.U.N.T.S. - U.R. de la Región Lombardía con el n.º de reg. 119978
D.D. Ciudad Metropolitana de Milán. Expediente n.º 8.5/2023/1438.
Número de identificación fiscal 97247230580

info@fondazionemediolanum.it
fondazionemediolanum@pec.mediolanum.it
www.fondazionemediolanum.it

Con el apoyo metodológico de ALTIS Advisory Srl SB, una empresa derivada de la Universidad Católica.